南京新報

第五〇二號

今日本報兩大張售洋三分

經中華郵政登記認爲第二類新聞紙類

社址 復興路一三五號
編輯部 電話二一七八四
營業部 電話二一八六九

定報價目	
每月	九角
半年	四元五角
全年	九元
外埠另加郵費	

廣告刊例
每行十二字高
每日二角
每欄一百十五行
每日卅三元
以新五號字計
算八行起登

德義防共保障安全獨立 軍事同盟平衡英法勢力

義外長演說外交政策

（中聯社羅馬十六日電）齊亞諾外相、十六日上午、於下院多數各國外交團前、實行闡明義國外交政策之重大演說、其演說內容如次、

義國之外交政策、乃保障本國之安全與獨立、義國依然堅持德義樞軸、對西班牙親善、及締結防共協定政策、德義協力、奠定歐洲再建工作之基礎、德義軍事同盟、乃以對英法締結勢力均衡爲目的、決無任何之威脅、義國以非交戰國之立場、而受德國之完全承認義國與多惱河沿岸地方、及巴爾幹事態之推移、有密切利害關係、故此點極爲重視、但對於該方面第三國之干涉、決不能予以默認、目下義國對國際情勢之進展、深甚關心、無論何時、均有依照實際工作對此貢獻之用意、一方面亦防衛本國之利益、而保障其未來云、

（中聯社羅馬十六日電）齊亞諾外相、十六日上午、於下院作闡明義大利外交政策之重大演說、該演說中之與日本有關係者如左、

義政府與全中立國之關係、乃以尊敬與協力精神爲基礎、此點、尤其與日本之關係爲然、日本之友情、常爲義大利所最感激者、現兩國之關係、並無何等之變化、而仍持續特殊之友好關係、我等亦盼強弘毅之日本國民、對義大利持有同樣之友情云、

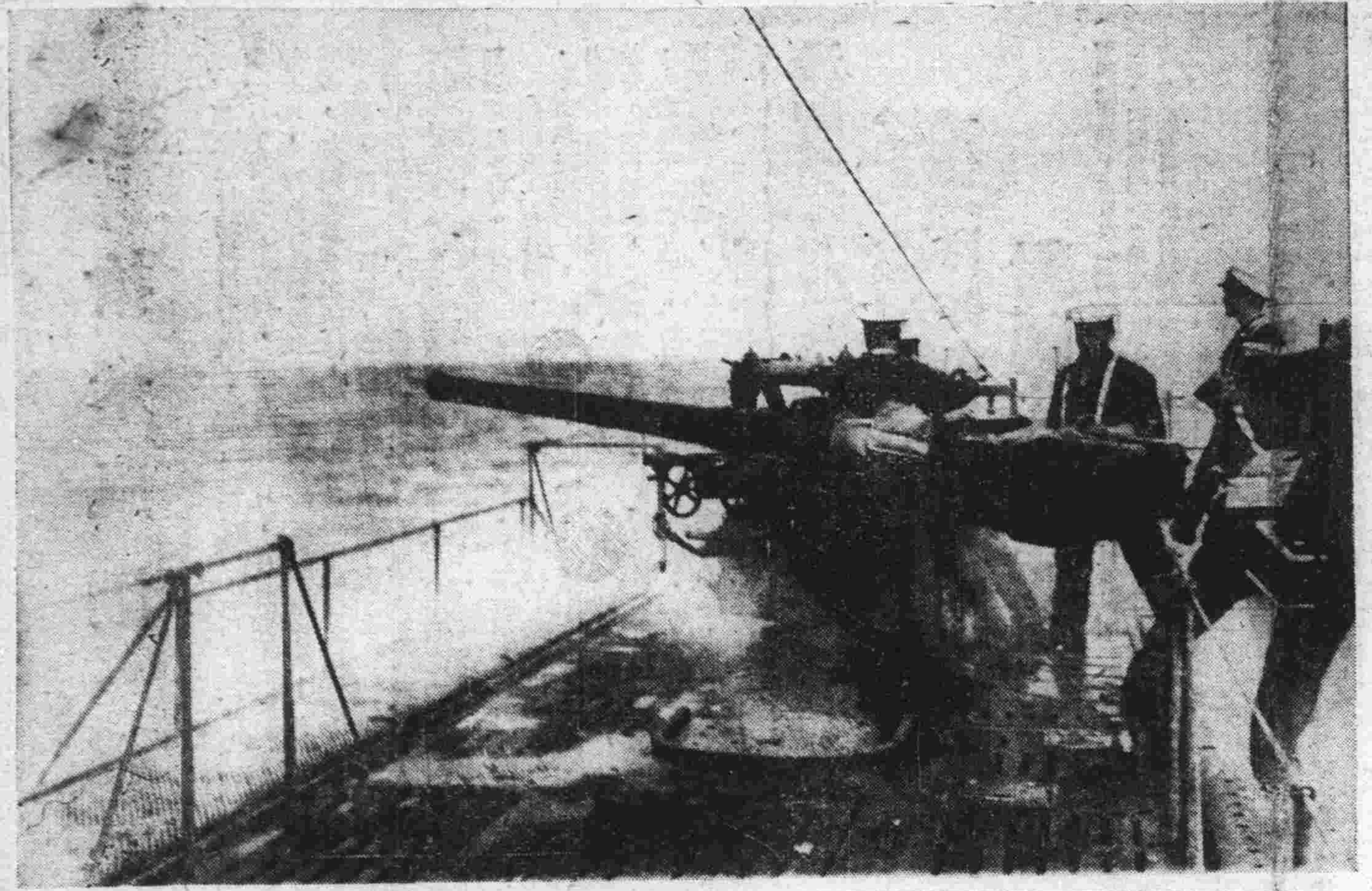

照相說明

德國潛水艦隊、爲將該國勢力伸張至北海而欲擊潰英國之整個海軍計、遂於近來正在猛烈訓練中 圖爲發射魚雷時之實習情形

南美洲畔大西洋上 英法德將展開海戰

英法調集海軍取包圍德艦陣勢 德急急出動艦隊接應「雪維號」

（同盟社蒙得維多十六日電）自德軍艦雪維號駛離蒙得維多港後、由十六日午後四時半起、至十七日午前八時止、於拉布拉他河口附近、業已展開英法海軍艦隊之包圍陣容、如愛吉亞庫斯號、阿克列斯號、盎巴閘多號、（均爲英國巡洋艦）、均處待機之狀態中、並有英巡洋艦貝瑞溫號、及航空母艦瑪庫洛耶爾號、亦急往此間應援、此項消息、據調査結果屬實、又前述英主力艦哈卡瑪號（三・一〇〇噸）、及法主力艦丹開爾克號（二六・五〇〇噸）之盡全速力駕來應援之事實、係爲謠傳、惟此間尙有德軍艦德意志愛爾多號、及阿托密拉爾夏號兩艘、於此間祕密駕駛、頗爲忙碌、力謀與潛水艦相呼應、據各方照目下情況觀測、於南美洲畔大西洋中、將展開一大海軍戰云、

（中聯社十六日里約熱內盧電）十六日英駐巴大使館、及巴西海軍部、均正式發表、英軍艦兩艘、因須協助負責監視雪維號、當出發途中爲給油而抵達里約熱內盧港云、又里約熱內盧之阿亨臘奈香奈禮通訊社、則報道之如左、英響導艦哈特號（一五〇五噸）、驅逐艦海耶爾號（一、三四〇噸）、及賀斯太爾號（一、三四〇噸）之三艦、十六日駛入巴西北部之爾滿格港、滿載煤油及食糧而他往云、

雪維號海上行踪 德義烏懇談對策

（同盟社蒙得維多十六日電）此次德國外交官與烏拉圭海軍列烏泰少將之懇談會、業於十六日、在德公使館內舉行、對逃入蒙得維多港之德艦雪維號、商討今後之適當對策、惟此次列烏泰少將得能列席參加、頗惹各方注目、自雪維號離開蒙得維多港而向阿根廷港灣、履行二十四小時停泊之事實發生後、此間盛傳有德軍艦到達該港灣應援之謠言、頗爲流行云、

（中聯社蒙得維多十六日電）於碇泊滿期後之雪維號行動、一般[illegible]關心、目下預料發生出港之四種場合如次、一、出港後若離開[illegible]領海、則立即突破[illegible]海里之[illegible]、而入阿根廷之領海、向阿京尋求新避難所、二、出港後離開烏拉圭領海、當即窺警戒陣之隙而脫逃、三、迂迴於阿甫羅陀河口、而入阿根廷領海、現正彷徨中而窺脫出之機會、四、向大西洋上一直突進、衝破英法聯合艦隊之警戒陣、德艦雪維號、目下正徹夜進行修理中、所乘水兵等、則與潛於烏拉圭官憲嚴重之警戒線中蓄集之遊覽船、或談話、或準備慶祝耶蘇聖誕等、而表示餘裕之況、食糧燃料似亦無虞、一般之間、多認爲該號當可在限期之前出港云、

照相說明

（上）與法軍夾河對峙之德軍步哨陣地
（下）防備馬奇諾陣線之英軍高射砲陣地

日印商約會談未妥 雙方均在愼重考慮

（中聯社東京十七日電）日印第三次會談、自十月下旬以來、在紐得里商談中、但並未見妥結、印方刻正考慮一九三四年日印通商條約之廢棄、十六日決定不發出該廢棄之通告、查該條約締結國之一方、六個月以前不發廢棄通告、則可自動繼續、故該條約附屬之議定書之棉布棉花協定、明年三月三十一日、當自動失効、如此次日印會談延遲妥結時、明年三月以後、日印間僅存通商條約、關於棉布棉花乃陷於無協定之狀態、日方恐利用此間隙、企圖日貨對印輸出增大、考慮日印通商條約之廢棄、然日方對此、雖棉布棉花協定失効、雖言、無對印輸出增大之意圖、印度方面決定不發出廢棄如上通商條約、又該會談印方代表、中央歲入局長瑞亞嚴路德、爲旅行之故、至明年一月爲止、暫時中止該交涉、又日方代表、擬自二十八日由紐德里赴加爾各答云、

日機襲晉省河曲

（中聯社香港十七日電）茲據渝悉、日機十六日午後、猛炸山西省河曲、予以該地軍事設施、甚大損害云、

日商輪「山陽丸」在英海岸被檢查

（中聯社倫敦十六日電）英國政府、已開始實行截留德貨令、故英國對於大阪商船山陽丸、採取何種態度、甚受各國之注目、十六日晨、該船由路得爾丹出港、駛沉英國沿岸、即被英國命令停船、英國之關係官員、已開始檢查船上所載貨物云、

（中聯社羅迭爾達姆十六日電）待機於羅迭爾達姆之商輪山陽丸、十六日上午六時五十分、遂由該港出發云、

澳洲政府三年計劃 大事養成空軍人材

（中聯社雪黎十六日電）澳洲政府、防備國際情勢之急迫、開始擴充空軍、麥吉士首相、十六日發表、以經費五千萬磅、（合日幣約六億五千萬元）、養成飛行員、作三年計劃、據該計劃稱、澳洲政府、此後於三年間、設立飛行員養成學校三十四所、決養成飛行員一萬零四百名、偵察員、無線通信員、司機員、一萬五千六百名、合計二萬六千名云、

突破馬納續防線 蘇軍攻芬軍後方

（中聯社莫斯科十七日電）據官方昨無線電公告稱、蘇聯軍隊、已於某一點突破馬納續防線、該處芬軍防禦工事已全毀、蘇軍刻由芬軍之後方攻擊、

滬市教育協會 擁護和平救國

南京新報傳全國名學校、各公團均鑒、天禍我國、戰亂頻仍、七七事變、中原鼎沸、迺過去政府、昧於大勢、惑於慫恿、終至赤地千里、生靈塗炭、不知中日兩國、東亞弟兄、旣屬同文同種、應謀共存共榮、黷武窮兵、兩敗俱傷、釁起鬩牆、爭如鷸蚌、而歷史所昭示者、抗戰未必爲是、言和斷不爲非、蓋應和應戰、全視乎國力與民意、決不能固執私意、而反蹈淪亡之轍也、竊思汪精衞先生、爲黨國元勳、民衆領袖、以不屈不撓之精神、立救國救民之宏業、倡導東亞和平、組織中央政府、拱黃種於金湯、奠中華如磐石、風聲所播、四海臚歡、李平琢成等、廁身教界、服務滬瀆、仁言義聲、在所景從、誓以至誠、率全體會員、擁護汪先生和平救國大計、尙祈全國人士、一致醒奮、臨電迫切、無任翹企、上海特別市教育協會會長李平、副會長趙琢成、丁蘊珊暨全體會員五百餘人同叩咸、

孫科遍訪列國乞援 失敗返渝報告經過

（中聯社香港十七日電）中央社渝電稱、十一日由美返國、抵達昆明之渝方立法院長孫科、十六日又由昆明乘機抵渝、當即晤蔣報告訪歐之結果、歷一小時而退出、

（中聯社十七日上海電）渝立法院長孫科、於本年春赴蘇聯、並歷訪各國朝野、號乞援助、各國因時境推移、今昔不同、乃予婉拒、孫徘徊各國、歷時數月、眼見無望、乃束裝返國、頃悉十六日已抵渝、

瑞士令失業者建立防禦工事

（中聯社十七日瑞京電）瑞士政府、鑒於失業者務待救濟、頃特頒布命令、凡年在十九歲至六十歲之間、而適充勞役之失業者、必須受當局差遣、建立防禦工事云、

駐蘇日軍慰靈祭 師團長冬季巡視

（中聯社十七日蘇州電日）駐軍廣野部隊、十七日下午、舉行陣亡將士慰靈祭、除此間省縣軍政各當局均參加外、日軍各部隊、及居留民會婦人會、日本小學等、共列三千餘人、儀典莊嚴肅穆、

（中聯社十七日蘇州電）駐軍廣野師團長、今日上午、分別視察蘇垣各軍警機關、作冬季巡視、並作懇勉訓話、

英巡洋艦截獲德輪

（中聯社倫敦十六日電）英德軍部發表、英巡洋艦亞斯巴啓、特音德爾斯兩號、十五日拂曉、於啓利海面六千四百公里之海上、截獲德輪迭烏爹爾特爾福號（四・九三〇噸）、該號滿載燃料煤油七百噸、截獲時、該號之船長曾企圖自沉、但已告失敗云、

遊擊隊首領張華炳 謁汪精衞請求歸順

所部改編爲和平救國軍

（中聯社十七日南通電）活躍江北通海一帶之著名遊擊隊張華炳氏、爲翊贊汪氏和平建國主張、特於日前集中所部於江北某地、親赴滬上晉謁汪主席、而陳來歸之意、汪慰勞有加、當委充張氏爲和平救國軍第四路第一旅旅長、張謝委後、即轉道來通、拜會特務機關長喜多勇吉中佐、及警備司令松浦大佐、請示駐防地點、及協助清鄉方策、洽商結果、頗爲圓滿、聞此外尙有遊擊隊陸續歸順、現正磋商中、於和平救國之祥雲表現、確已彌漫於江北之間云、

美民主黨推定大總統候選人

（中聯社十六日華盛頓電）現美國副總統寇奈、十六日正式發表、被選爲民主黨之大總統候補人云、

滬瑞商鋼精廠 工人洩憤投石

（中聯社十七日上海電）楊樹浦眉州路六一〇號瑞商華鋁鋼精廠全體職工、於十二日罷工、十六日上午十時、該廠運貨卡車一輛、抵廠門時、彼工人二百餘、同投石洩憤、駐廠義籍職員一名、以手搶向空開放示威、各工人更憤慨以亂石擲向廠方、致玻窗粉碎、旋經日憲兵及捕房到場彈壓始散、

馬奇諾齊格斐兩線 德法兩軍初次砲戰

（中聯社巴黎十六日電）陷於膠着狀態之西部戰線、十六日挾萊茵河之馬奇諾、齊格斐、兩要塞線間、發生相當之激烈炮戰、歷數小時乃止、兩要塞陣地間之炮戰、此次可謂係開戰以來之初次者、

義大利火山爆發 當局令村民撤避

（中聯社羅馬十七日電）義大利蘇維亞斯港火山、雖山巔積雪甚厚、但昨晨突又爆發、六百五十尺廣之沸騰溶岩、源源流出、恐噴火口又將流出、將造成巨災、故當局已下令準備撤退相近火山之各村居民、

褚民誼論政治建設

（中聯社十七日上海電）汪精衞氏之股肱、向和平運動邁進之國民黨中央黨部祕書長褚民誼氏、十七日在中華日報上、揭載題名「政治建設」之長篇論文、披瀝對政治建設、國民黨所懷抱之理想如次、和平、反共、建國、三者爲和平運動之中心工作、但其中和平及反共、乃和平運動之方式、建國爲和平運動之目的、先檢討政治建設、第一、吾人對建國之原則、注重實現民主主義、吾人實現民主主義、爲打倒獨裁、如不實現三民主義之中華民國、除去建國之障礙、確立國家、則不能謀民族之永久生存、第二、吾人建國之原則、注意以黨建國、但並非一黨專政、以黨人操縱國家、尤以吾等所應力設者、即爲今後之政治建設、須致全力於實現憲政、惟有實現憲政、然後國家始能強盛、第三、吾人之實現民主政治、應注意必要實行民主集權、蓋民主政治之實現、必須以民主集權消滅軍事獨裁爲中心之偏歪方法、蔣介石以法西斯組織、作爲國民黨之中心、法西斯即爲獨裁、而民主集權、乃以三民主義之政治制度爲基礎、至於共產黨之精神、即與三民主義不相容、與民主政治不符合、孫總理之大亞細亞主義、乃以三民主義爲基礎、而期發揮中華民國之偉大和平思想、與東洋道義之精神、和平運動、即以總理之遺教爲基礎之一大運動、吾等必致力於政治建設、適應時代巨流、奠定挽救民族之基、以完成東亞和平普及者也、

社論

搶米風潮

滬上連日疊見搶米風潮，最甚者一日中竟及二十餘起；而同時其他各地，間亦有此類情事發生。夫搶刼，爲國家法令之所禁，故有犯者必懲；而一呼百應，嘯聚成羣，更屬妨害地方治安，不僅使被搶者受損失而已也。故以地方治安論，國家法律論，此風皆斷不可長，非加以遏阻不可。

然而古人有言曰：「民不畏死，奈何以死懼之」。彼搶米者，亦未嘗不知觸犯國家法律，妨害地方治安，一旦被拘，小則受監禁之苦，大之竟至於殺其軀；而仍悍然甘冒不韙以爲之者，或亦窮極無聊，搶亦死，不搶亦死，不搶而死，死在目前，而搶而死，或尚可苟延數日，且或可不至於死；故甘爲此犯法之事而不悔歟！若果如是，則實爲國家社會之嚴重問題，未可遽忽視也。

原來人至窮極無聊，則無所不至，古人所謂：「飢寒至身，不顧廉恥」；故雖有高城深池，嚴法峻刑，亦無所用。蓋人非夷齊，必不甘餓死者；既不甘餓死，則至飢寒交迫，無可呼籲之時，勢必不顧一切；此時無所謂廉恥，無所謂法律，但求目前可以暫時生存，其他一切不問；古人所謂：「雖慈母不能保有其子」，誠非虛語。夫使處此境況者而僅有一二人，已足爲閭閻之患；若使有千百人而盡若是，則其患實有不堪設想者，雖臨之以威，每人而誅戮之，亦無足濟；蓋已至不畏死之地，除用其他方法救濟，使之得安其生命外，殆無他道也。

人類本有生存權，苟爲救其生命故，而不得已至於犯法，法律上每減其刑；此觀於刑法第八章各條規定，即可知也。然此爲刑事政策上問題，不過事後對犯人而爲原情之舉；若言根本辦法，不使此種風潮發生，則非探求其原因，爲適當之解決不可。搶米之原因，甚爲簡單，一曰失業，一曰米貴；二者相合，乃成此現象。故解決辦法，第一應先設法安插失業，使無業者一一有業，夫至人人各有其業，則衣食自可維持，不至飢寒至身；至其辦法，本報於本月八日社論中，即已言及。若曰一時不易舉措，則冬賑即爲急不可緩之舉，應由主管機關，以及各民衆團體，合力籌辦，或撥公帑，或捐私款，對窮而無告者，一一予以救濟；一面更設法爲安插失業之計，或辦工廠，或以工代賑；如是庶可有濟。至米價飛漲，更應設法遏阻，疏暢來源，禁止囤積；其最善者，則由政府統籌[illegible]，設法[illegible]，過賤則儘量收買，以[illegible]之貴，[illegible]貴則儘量出售，以使之賤，不傷農，不病民；即或不能若是，亦應由各地當局，趕施調劑方策。如是雙方並進，則搶米之風，自可遏止。

抑亦言者：失業何以如此其衆多？米價何以如此其高貴？一言以蔽之，不外受戰事之害；故根本方策，即在和平。苟得和平，則失業問題，米貴問題，自可迎刃而解。否則和平益遲，人民受苦益甚，失業者將日益衆，而搶米風潮，正恐不止於此。是則根本之根本，尤在和平。國人實不能不努力邁進，岌岌從事於斯焉。

渝府力謀改善中蘇關係
蘇聯態度暗昧
對國共關係頗抱不滿

（中聯社香港十六日電）茲據滬悉，因國共鬥爭，相持不下，蔣介石正焦慮其打開僵局之方策，傳由邵力子、張冲，懇請駐蘇大使潘友新，斡旋調整中日關係，同時對日下在莫斯科之賀耀組，似已發出訓令，向蘇政府提出調整國共關係，撫慰中共，及供給飛機等問題，按渝府爲打開中蘇關係起見，其突然提出之原因，爲利用在此次國聯決開除蘇聯時，渝方所付予蘇方賤價之同情，因而圖改善中蘇關係，然蘇聯對國共關係，深抱不滿，又僅不信用渝府之二重外交，且因蘇芬戰爭，仍在繼續，故對蔣態度甚爲冷淡，傳對渝方提案，亦不明示具體之策云、

日文省計劃設立 中日滿教育集團

（中聯社東京十六日電）日文部省，因應新東亞建設，而企圖結成中日滿聯合一致之教育集團，近以其國內教育界，多年懸案之新制國民學校實施決定爲契機，而得入本格之籌備矣，明年度開始，當即先行整備統一中滿之教育，而以學務局及圖書局之擴充爲中心，謀教育行政上之根本改革，因中滿蒙疆各處之日僑激增，故其指定之教育方針，目爲時勢之所需要，即對友邦人士教導，而向大東亞建設之理想上言之，正確之日語普及，目亦當務之急，企圖中日滿教育集團之結成，隨之而實施教育行政機構之改革，其中於中日滿關係上，則擴充普通學務局，設置外地教育課、（假設名稱）、使其監督中日滿教育集團內之教育設施，謀教育振興，確立教育方針，及人事交流集團等之一切事項，再則，圖書局內則設圖書檢定兩課，使其編纂中日滿教育集團內之應用日語教科書，制定標準，日文法以及編纂辭端等是、

各路黨軍開始蠢動 連遭日軍徹底痛擊

（中聯社十六日漢口電）渝黨軍最近豪語，冬季反攻，故數日來，於各戰綫開始蠢動，經日軍猛攻，已受徹底打擊，綜合十五日日軍在鄂北之戰果，大概如左、

井出、豐田、土川、中島、福留、松枝、各部隊與陸軍機協力之下，對蟠踞京漢綫西北之渝黨軍第三十及三十一師所屬之大部隊，開始猛攻，於吳家店（信陽西北方二十三公里）附近，將其擊潰，渝黨軍遺屍三百具有餘而逃，又某部隊則擊潰信陽西南九公里楊卿河西南高地之頑强黨軍，予以極大打擊，而另一部隊之一部，則猛攻應山北方地區移動中之渝黨軍，此役渝黨軍遺屍有百四十二具、

（中聯社南昌十七日電）渝黨軍第五師約一千名，十六日拂曉渡撫河，於棠溪（南昌東南方十七公里）一帶來襲，日軍新銳之渡邊部隊，於有力之砲聲掩護下，完全將其包圍於撫河西岸，拂曉即舉行猛攻，此役渝黨軍遺屍三百具，餘皆自撫河東岸潰逃，又十五日上午九時，渝黨軍約三百名，偷渡錦江河口來襲，亦遭日軍矢野隊之痛擊而遁云、

（中聯社〇〇基地十六日電）陸空協力擊破蔣軍冬期總攻之日航空部隊，連日猛炸江北、江南兩戰線，獲得極大戰果，蓋十五日上午森玉機隊由是松綱隊長指揮之〇〇架，猛炸黃石覃（咸甯東南方八公里）附近，集結中之蔣軍大部隊使其潰亂，今西橫田綱隊長指揮〇〇架，數度猛炸潛入信陽西北及應山、西北方蠢動之蔣軍大部隊，使其潰亂，又該機隊由佇下綱隊長指揮之〇〇架，空襲繁昌、（蕪湖西南方三十公里）及南陵（蕪湖南方六十公里）附近之蔣軍集團、及軍需品囤積場，將其炸毁云、

顧問松室 拜會傅市長

（中聯社十七日上海電）大民會總本部顧問松室少將，因事由京來滬，十六日上午十一時半，往市府拜會傅市長等，傅氏款以香檳、

日少年團員 昨謁傅市長

（中聯社十七日上海電）日本少年團全體團員一行四十名，由團長安井源吾率領，於十六日下午一時赴市政府、向傅市長致敬，由傅市長偕同蔡專員招待、

巴總統逝世 享年六十歲

（中聯社巴拿馬十六日電）巴拿大總統奧戴摩司泰爾斯阿洛賽密那博士，十六日在巴拿馬市逝世，享年六十歲、按博士係歷任哥倫比州知事、農工內外各部長等要職，而於一九三六年，當選爲大總統，以至於今日者云、

滿洲國通過明年度預算

（中聯社新京十六日訊）滿洲國政府，十六日舉行臨時國務院會議，決議明年度一般特別兩會計預算案，通過其內容如下、

即明年度一般會計預算額，歲入，歲出計五萬萬七千萬元，特別會計預算額，歲入歲出，共計約二十萬萬元，純計會計預算額約二十六萬萬五千萬元，尚以此項算額，比較本年度預算額，則一般會計方面，加一萬萬七千萬元、特別會計方面，亦六萬萬五千萬元之增加，純計會計方面，亦增加約六萬萬元、

日本教育情形一斑
——訪日教育視察團報告——

（中聯社京訊）維新政府派遣教育部，中小學教員訪日教育視察團，一行三十四人，由教員養成所教務主任王賈庵氏領隊，於十一月十一日由京出發東渡考察，歷時二十五日，業於十二月五日返京，此次訪日教育視察團，對友邦國內之長崎門司下關等地之各級教育，暨教育行政設施，頗多考察，印象良好，所有出國東渡考察經過詳情，業已由王賈庵君，蒐集材料，從事編制，業已全部竣事，玆將該團視察日本教育概況，分別詳述於後，藉爲各地服務於教育界人士之參攷，以資借鏡，

小學教育

教育制度中，最初要說的是尋常小學校的，尋常小學校尋常科六年，是義務教育，小學校尋常科六年的尋常小學的義務教育完了之後，再進一步入高等科，入學期間爲二年至三年，所謂尋常科和高等科，也有男女共學，也有男女分學的，現在男女的就學率是九九%或者還在九九%以上，亦未可知，到達學齡（滿六歲）的時候，所有的兒童，都要受教育，現在義務教育的年限，是六年，但這種學校教育的程度，在社會生活方面，是不敷用的，因此進高等小學校的傾向，漸漸增加，高等小學校的教育，是使受過尋常教育的人，增進知能性行與技能，因爲高等科的教育，對於實際的生活，很有效果，所以頗爲一般社會所歡迎，年年有很大的增加，在明治初年的時候，日本的國民，無論在家庭與地方努力達到小學教育百分比的目標，而現在已差不多要達到百分比的狀況，明治二十七八年的戰爭的結果，經歐美各國人研究所得的結論，是歸功與日本小學教育的普及，在歐美各國一八八六年，一個小小的普魯士，能把大國奧地利打敗，這原因也歸於普魯士小學教育的普及，這都是歐洲人，經多年研究而證實的，日本明治二十七八年的戰役的結果，也是同樣的，

以上是關於小學教育的情形，那末小學教育完了之後，到實際的社會裏，做實務的人，從今年開始，使他們進入青年學校，要受五年的教育，女子要受四年的教育，這種制度要是完成的時候，十七歲至十八歲，還要受義務教育，

青年教育

青年學校的教育，是爲了提高國民一般的常識訓練，一般國民的品格，磨練從事實際，社會服務的技術，平時要提高國民的能力，在非常時期，則灌輸國防知識，敎國家防備之效，夜間之青年學校，是爲晝間因家庭及忙於一般業務，而不能入學的青年而設的，

中等教育

其次是中等教育，中等教育是在社會中層階級敎育的根幹，在敎育上講，爲避免上層知識階級的摩擦，其意義當然很重要的，這一層的敎育，是期待着我們中層階級健全的發達，要是看各弱小的國家，其衰弱的原因，大概因爲中等敎育的疏忽，這是一個明顯的例子，波蘭在過去，在現在社會中層階級，沒有健全的發達，因爲疏忽了中層階級，才有幾度的國家的脆弱與滅亡，

中等教育的學校，設有男子五年的中學校，女子四年乃至五年的高等女學校受高等普通的教育，中學與高等女學校之外，有農業，工業，商業，水產業，商船學校等的設施，後者便是中等程度特殊的實業教育，

這幾個學校的入學資格，是以修了小學校義務教育爲主，現在各地方就是各府縣少的地方有四個或五個的中學校，多的地方有二十幾個中學校設立，然而這些中學校總是不够的，因爲入學的志願者過多，而生激烈的競爭，由於此事引起很喧鬧的輿論，又因爲種種的弊害，入學試驗從明年起廢止，藉此停止競爭，並且爲入學便利起見，文部省在可能範圍內，正努力設置更多的學校，（未完）

滬米商召開緊急會
討論抑平米價辦法
日來搶米風潮蔓入法租界

（中聯社十七日上海電）滬市搶米風潮愈演愈烈，米市形成停市之嚴重問題，米業公會於十六日上午派朱子香等晉謁工部局副總辦何德奎述及有所請求，並於十六日下午在愛多亞路，該會三樓會議室，開執監委員緊急會議，出議執監委十三人，議決、（一）抑平米糧限價，自十六日起國米最高不得超過四十元，中次遞減，最高客秈限價三十三元，中次遞減，洋米則不在此限，（二）請求租界當局保護正當米商等重要案件云、

（中聯社十七日上海電）滬市搶米風潮，日趨熾烈，最初盛行滬西一處，現已蔓延至中區，及法租界一帶，據估計兩日來，搶米案件，爲五十餘起，被搶去白米二千一百擔，拘捕貧民一百十二人，故各米號昨日下午乃停止交易，並召集會議，商討抑平米價方法，遂一致議決劃一市價，洋米最高不得過卅六元，國米不得過卅八元云、

（中聯社上海十七日電）今日搶米風潮雖稍戢，但米市場仍停市，並無切實保障，故仍停市，情形紊亂，據公會某員談，調查滬市存米，國米不足五十石包，如來源不暢，兩月後恐有絕食之虞、

（中聯社十七日上海電）滬市搶米風潮擴大，十五日發生三十餘起，十六日仍蔓延中、據調查所得、（一）亞爾倍路五九八號公大米號第五分店被搶去十餘石、（二）巨籟達路三八七號某米店亦搶五十餘擔、（三）蒲石路一二八號錦泰號搶去白米百餘石、（四）其他小沙渡路成都路、廿世東路等處米店、亦發生搶米之事、

滬青年團指導部成立

（中聯社上海十七日電）大上海青年團總部、依照內部章則、改組爲青年團指導部、已呈准市府、現共有團員四千餘、內部現派陳指導員來滬、連日往該部指訓、

滬輪船公司召開股東會

（中聯社十七日上海電）上海內河輪船公司、十六日在滬舉行二次股東會、內容如次、本期利益金八七•二四七元八、前期滾存利益金五•七八八圓二三、共處分方法如次、法定存積金八•七二四圓七八、服務員退職存積金四•〇〇〇圓〇〇、職員獎金四•〇〇〇圓〇〇、分配花紅、每年百份之六五二•八七〇圓四二、特別存積金、一〇•〇〇〇圓〇〇、後期滾存金、八•四四〇圓八二、

滬匪投恫嚇信 接洽落網

（中聯社十七日上海電）開設沈桂記銅錫號於北京路八一六號之沈榮春、近時獲恐嚇函件、要求接濟五千元、沈置之不理、詎匪方變本加厲、迭以電話恫嚇、沈遂報捕、由捕化裝照信約定地點、移時果有甬人吳根發前來接洽、乃加逮捕、並續獲同黨六名、

漢訊一束

兩湖航業公司 正式宣告成立

（中聯社十七日漢口電）市民傅廷勛等、近組兩湖航業股份公司、推山下龍司爲大班、已於苗家碼頭宣告成立、聞集合四百股、每股五十元、合共資本二萬元、已備有船隻、航行於漢口與石灰窰、廷勛爲候補理事、呈報各運政機關備案保護、

武漢律師公會 限本年底組成

（中聯社十七日漢口電）武漢司法部通告、凡在武漢之律師、均限於本年底止、到部註冊、否則由明年起、未註冊之律師、即禁止其執行律師職務、又此間律師孫春海等聯合發起組織成立武漢律師公會籌備處於漢成里、本年內、可正式成立公會期云、

漢教員訓練所 四屆學員畢業

（中聯社十七日漢口電）教員訓練所第四屆學員、於十六日舉行畢業典禮、到中日長官來賓數十人、暨畢業學員百三十餘名、典禮秩序、（一）全體肅立、（二）向國旗行最敬禮、（三）學員向長官來賓及本所教職員敬禮、（四）授與證書、（五）所長訓詞、（六）長官訓詞、（七）來賓惠詞、（八）學生答詞、（九）退席、（十）攝影、

組織帝大同學會 帝大同學八十人

（中聯社十七日漢口電）在武漢日本帝國大學同學、爲聯絡感情、特於十五日開帝大學士懇談會、計到中日同學八十餘人、商討籌備組織同學會事宜至十時許歡散、

南京新報廣告科特闢賀年廣告欄啓事

謹啓者東皇律轉梅嶺春回日月如丸又屆更新之候光陰若駛同欣去舊之機舊例宜陰賀年廣告一以祝和平之預兆因是本報特闢賀年廣告一欄以作萬里之音書惠登各界盍興乎來（截止期本月二十五日）

維新政府綏靖部綏靖水巡學校招考第三期練習生通告

（一）目的 爲造就良好之海軍軍士起見特招考品性善良宗旨純正體力精壯有志求學之青年以資培育成材爲國用（二）招考簡則（1）資格 初等小學畢業或具同等學力者（2）體格 體力精壯者（3）年齡 十七歲以上二十三歲以下（4）報名日期 自十二月二十日起截至考試施行前一日止（5）報名地點 南京綏靖部 上海虹口塘山路九七三號綏靖部駐滬辦事處 揚州一馬路 [illegible] 無錫惠山泉 [illegible] 蚌埠經一路 [illegible] 南京地區綏靖隊司令部 [illegible]（6）考試日期 [illegible]（7）考試地點 [illegible]（8）考試課目 [illegible]（9）發榜日期 [illegible] 後即派員護送赴滬入校 服務 [illegible] 須填具報名書志願書 [illegible] 投考者須攜帶行李自備筆墨 B1837

中華青年月刊「新年號」徵稿啓事

中華青年月刊第三期擬出「新年號」一定期民國二十九年一月二十日出版徵求各界投稿文字圖片均所歡迎報酬從豐稿限本年年底以前寄南京內政部中華青年團指導部中華青年月刊編輯處收（稿件採用與否概不退還）
內政部中華青年團指導部 B1816

安徽安民銀行啓事

本行資本金額定爲伍拾萬元完全商股業已收足二分之一計貳拾伍萬元經呈請安徽財政廳核准在案玆定於十二月十八日先行開始營業辦理商業銀行各種業務特此啓事諸希公鑒
行址蚌埠二馬路 B1830

雜件類

南京廣播電台日語講座

初級班於本月二十一日起（星期四）開始播教 有志學日語者請購書從速免抱向隅
代售處新華無綫電公司 地址太平路四五五號實業部對面

新都無線電行

南京唯一無綫電行 保證顧客滿意 設計無綫電 各種另件 公共演講器 電動揚聲器 修理 收音機 [illegible] 南京國府路三一號 A144

東華洋行 南京支店

太平路四三七號 電話一五三九二
業已開幕
大菜色 咖啡式 茶具 菜盆 魚盆 鴨船
歡迎參觀
陶磁器
茶壺 茶杯 湯斗 菜碗 飯碗 口盂
花色繁多 請來選擇
大贈送兩星期

首創 新鮮魚翅

現成魚翅 酒樓採用 居家晏客 批發零售 允稱敏捷 廉價特別
建康路三六八號永昌隆魚翅號啓 A389

河村軍刀兵器廠

日軍指定 維新政府綏靖部指定
△軍刀、文官用刀、軍用布篷、青年團用具、水筒飯盒、木槍劍道防具、土木工具、警官用刀、發賣中、專製證章、一式大量批發▽
地址東海路十一號 電話二一三九二號 A378

中華鐘表眼鏡行

本行開幕伊始搜羅歐美各國最新式鐘表光學眼鏡現已大批運到零躉批發內設驗光部專家研究光目儀器免費驗光聘請高等技師精修各國異樣鐘表倘蒙各界惠顧無任歡迎
太平路蠶公巷口二八號 A371

標準眼鏡公司（四明）

先行交易 擇吉開張 標準眼鏡 免費驗光 A369
地址：太平路太平巷口

協濟當

地址 新街口南頭大豐富巷北首（鹽業銀行後街）
期限四個月 利息二分至八分 電話二一三〇七 A376

上海四合一廠家出品 即將到京！

注意 注意 A414

律師葉兆昌

衡平法律事務所 所址—南京城內新街口糖坊橋三十八號之三 A370

日商 金城當

本當舖擇於十一月三十日開張資本充足倉庫堅固保管丁寧諸君惠顧無任歡迎營業時間上午九時起下午四時完
金銀銅錫棉被一概受當 利子優待自二分至八分
地址南京復興路中段五三六號 昇州路馬巷口 A398

邊衡晒圖廠

電光藥水晒圖 綫毫不走原樣 隔日即可交件 建築圖樣圖案 每一英尺見方 加快當日可取 晒出異常清楚 取價法幣貳角
藤井建築公司出讓 條及綠鉛窗紗 一寸方竹節鋼 價格便宜 請來面洽
廠址新街口中山東路忠林坊四十三號藤井建築公司內 A392

義合東磚瓦

製造廠—南京和平門外東門村三十六號 事務所—[illegible] 電話二二七一八 電報掛號 [illegible] 接洽人周卿之先生 A311

南京女界熱烈盛舉
婦女宏辯競賽大會
本報主辦參加者盡婦女界名流

（本報訊）本報主辦之婦女宏辯會，於今日上午九時，假新街口中國記者俱樂部舉行，各界婦女前往聽講者，異常踴躍，數達百人以上，參與宏辯者，計亦有十餘人之多，朱大璋夫人傅衡女士、中華聯合通訊社南京中國記者俱樂部及本報所贈之各種獎品，均堆積演講台前，屆時首由主持人

王英致詞 略謂「各位來賓、今天是南京新報主辦的婦女宏辯會開會的一天，本人被推爲主持人，一方面覺得慚愧，一方面覺得高興，何以說慚愧呢，因爲本人學術能力都很淺薄，那裏當得起主持人三個字呢，何以又說高興呢，因爲今天到場的各位先生及來賓，有的是本人的朋友，有的是本人素所聞名的，今天能夠聚在一齊，共同討論婦女的問題，況且這是在事變後的南京，尙屬第一次呢，這怎樣不是令人人覺得高興呢，現在時間已經不早，就請各位先生繼續發表高見罷」、詞畢，即開始宏辯，特請傅衡女士，模範女中教師任冰白兩人担任評判經二小時，乃告完畢，遂將

評判結果 報告如下，第一名劉秀珍，講題、「婦女在社會交際場中應採之態度」，得朱夫人、銀盾一架，水筆一支，第二名，陳珍，講題「怎樣才是男女眞平等」，得本館所贈大號銀盾一枚，第三名王琴，講題，「婦女應有的修養」，得本報所贈中號銀盾一枚，第四名汪蓮，講題，「婦女的解放問題」，得本館所贈之小號銀盾一枚、第五名王斯萍，講題，「怎樣才是男女眞平等」，得中聯社獎旗一面，第六名王莉，講題，「婦女應有的修養」，得水筆一枝，第七名王師培，講題，「婦女在交際場中應取之態度」，得水筆一支，第八名尙文秀，講題，「女性如何教育子女」得水筆一支，以上獎品，係請任冰白女士，當衆一一發給，得獎人員，均眉飛色舞，喜色洋洋，十分高興，遂於掌聲不絕聲中，宣告散會，並招待參加人士胡瀾春午餐，以資紀念云，

按此次參加比賽得獎者、共八人，中有三名，係敎養所學員，就中尤以第四名汪蓮女士，原名汪蓮芬，係蘇州之女作家，今爲敎養所三屆特科高材生，言語流利，玲瓏活潑，以吳儂軟語之女兒，而能操很純熟之北京語，實不可多得，誠爲可造之材，至第一名劉秀珍，乃本市某敎會學校之女教授，言語合度，態度適宜，一般聽者，均爲之動容云，

銅圖說明
婦女宏辯會（上）宏辯冠軍劉秀珍之宏辯姿態（下）全體攝影

民衆教育館召開 踢毽比賽裁委會
決定二十八日開始比賽

（本報訊）南京市立民衆教育館，第一次踢毽比賽裁判委員會，於昨日上午十時，在建康路該館會議室舉行，出席者，馬逸秋，沈克勤，許燕秋等十餘人，主席趙春江，記錄于正黃，

甲、報告事項，

一、主席報告本館主辦踢毽比賽意義及經過，（略）

乙、討論事項，

一、關於踢毽比賽規則提請討論案，

決議、修正通過，

二、規定評判標準案，

決議，

甲、交踢，每一踢爲一次做一分計，盤踢每一對爲一次、做一分計，共交踢末一次、不搓相當高度者，以半分計，

乙、盤踢，應就一米方面積內動作，出界即以犯規論，取消競賽資格，交踢及表演不定界限，

丙、表演評判標準，花樣以七分計，姿式以三分計，時間以三分鐘爲限，

丁、表演以連續爲原則，但有特殊技能，而事前已經裁判員許可者，得予以間斷之便利，

戊、競賽時，在第一次可以試踢，但須先向裁判員聲明、否則即以正式比賽論，

三、推舉每組總評判長案，

決議，兒童女生組，推戴公受爲評判長，兒童男生組，推許燕秋爲評判長，民衆婦女組推張自求爲評判長，民衆成人組，推胡吉石爲評判長，表演組，推董增綿爲評判長，總記錄，推霍興漢担任，

四、規定預複決賽地點時間案，

決議，預賽時間，地點，二十八年十二月二十八日上午九時起，在民敎館舉行，複賽時間，地點，二十八年十二月三十日上午九時起，假第九小學舉行，決賽時間，地點，二十九年元旦下午一時起，在民敎館舉行，

大批賑米起運 救濟華北災黎

世界紅卍會南京分會，爲救濟華北災黎起見，曾於八月上旬成立臨時救濟委員會，先後將勸募所得之棉被棉衣玉米等，陸續運往華北分發，現又購得玉米三百六十擔，由該會救濟隊第三隊長歐陽都麟督送，於十四日託本京華盛義轉運公司運往天津濟南等處，平均分發，聞是項救濟事宜，此後將暫作結束云，

電報局與一中 作友誼乒乓賽
結果電報局勝

市立第一中學乒乓隊，曾於前星期戰勝市府隊，球藝之精，堪稱絕佳，十七日下午二時，該隊又與電報局交戰，豈料電報局之中日職員合組之乒乓隊隊員，過去均屬乒乓健將，因此一中不幸小吃敗戰，結果爲四與三之比，電報局勝，比賽時，雙方打來，極盡精彩之能事，獲得聞觀者之掌聲不少云，

京市救濟院 分發貧民床鋪

京市救濟院以該院貧民所用之床鋪，悉多破損不堪，影響觀瞻至鉅，爰特飭工添製床鋪一百二十副，板櫈二百四十張，計銀五百餘元，現已工竣，並分發該院留養貧民應用云，

綏靖被服廠擴展 月出服裝六百套

綏靖部爲便利製造士兵服裝起見，特於本年五月間，在華僑路前兵工署舊址，創立綏靖被服廠，迄今雖僅數月，頗著成績，廠長魏景祺，惟所需原料，悉由中日殷實商家承辦，每月可出服裝約六〇〇套左右，男女工人各一二〇名，現因各地新編軍隊，頗多軍服，需用較繁，爰特添雇臨時女工一二〇名，至於工人之待遇，則視其成績之優劣而定，大約男工每月可得工資三十元，女工每月可得工資二十元之譜云

中華路建康路口 建築大規模商場

南京特別市政府，爲繁榮市面，振興工商業起見，曾擬闢設一臨時商場，頃悉市府刻已勘定中華路建康路口，前大陸銀行舊址，刻正鳩工建築，聞規模甚爲偉大，一俟工竣，即將召商承租，開始營業云，

司法人員養成所 辦理入學手續

司法人員養成所，之第二期書記官班，暨監獄官班學員之入學試驗，業已分期舉行蔵事，全部成績，亦經揭曉，定本月十八日先行入學，並自即日起，開始辦理新學員入學手續云，

中山門至麒麟門 公路修築完竣

京市工務局，以中山門至麒麟門一段公路，路面損壞甚巨，車馬行走，時有顛覆之虞，自僱工日夜修築以來，至十七日已告工竣，路面煥然一新云，

警廳定十九日 發表學警名額

警察廳警士敎練所，爲擴充本市警力，養成警察人才，乃招募第九期學警一百名，計報名投考者，達二百餘人，於十六日在該所舉行考試，其考試科目，分體格檢查、國文常識，算術諸項，聞該批錄取學警名額，定本月十九日在該所發榜，

修理道路 暫停交通

南京警察廳，以本市光華門、正在修理道路，特通告市民，自本月二十日起，約至明年一月底止，在此期內，停止交通，

敎養所定期舉行 特科畢業考試

敎育部敎員養成所，特科六班學員，（共中二班爲女生）共二百四十人，自入學以來，瞬已半載，所授各種學程，均已修業期滿，定於一月六日，爲特科生各種課程結束期，並於十日至十三日，爲學終考試云，

廿九年度曆書
教部撥七千冊贈與大民會

維新臨時兩政府編曆委員會、編印二十九年度曆書、業經維新敎育部印竣，內容較二十八年度曆書尤爲充實，印刷裝訂，亦極精美，其訂名爲維新臨時兩政府聯合委員會之中華民國二十九年度曆書，並聞敎育部除於本月十六日分撥七千冊，贈與大民會總本部，轉發各省市聯合支部外，並斟酌情形，分發蘇浙皖上海南京等省市敎育廳局，轉發各敎育機關，暨有關機關團體應用云，

法訊
江寧地方法院 刑事判決（十二月十六日）

▲一件被告劉顯祥竊盜案（主文）劉顯祥竊盜處拘役三十五日 ▲一件被告陸芝卿搶奪案（主文）陸芝卿搶奪處有期徒刑六月 ▲一件被告朱連生僞造文書案（主文）朱連生行使變造特許證處有期徒刑二月准以一元折算一日易服罰金 ▲一件被告孫李氏竊盜案（主文）孫李氏竊盜處拘役二十日布袴一個沒收▲一件被告陳朝文等誣告案（主文）陳朝文張小傍子共同誣告各處有期徒刑一年六月▲一件被告羅匯元等瀆職案（主文）羅匯元王世森王廣益共同對於違背職務之行爲要求收受賄賂各處有期徒刑一年六月冠華邵德明陳發家金傳貴共同對於公務員違背職務之行爲交付賄賂各處有期徒刑四月錫刑二年子彈二十二粒沒收 ▲一件被告王振海等竊盜案（主文）王振海竊盜處拘役二十日 ▲一件被告張思雲使用毒品案（主文）張思雲使用海洛因處拘役二十日海洛因一小包烟袋一只均沒收 ▲一件被告張開祥毒品案（主文）張開祥使用海洛因處拘役廿日海洛因一小包鏃子一根錫皮一張均沒收 ▲一件被告尹起新毒品案（主文）尹起新使用海洛因處拘役三十日海洛因一小包銅扦一只紙捲二只均沒收 ▲一件被告張芝龍竊盜案（主文）張芝龍罪犯竊盜處有期徒刑四月 ▲一件被告姚天鵬鴉片案（主文）姚天鵬吸食鴉片處拘役四十日 ▲一件被告周紀人毒品案（主文）周紀人使用海洛因處罰金四十元准以一元折算一日易服勞役烟槍一支烟扦一根銅鑲紙管各一個均沒收 ▲一件被告李林氏毒品案（主文）李林氏使用海洛因處罰金二十元如無力完納准以一元折算一日易服勞役海洛因一小包煙袋一支均沒收之 ▲一件被告朱強氏毒品案（主文）朱強氏使用海洛因處罰金三十元如無力完納准以一元折算一日易服勞役海洛因五小包小烟袋六個小鏃一個均沒收▲一件被告李德祥毒品（主文）李德祥使用海洛因處罰金五十元如無力完納准以一元折算一日易服勞役海洛因十七小包料子二小包烟鏃一把均沒收 ▲一件被告李長華等竊盜案（主文）李長華袁賢周共同竊盜各處拘役二十五日 ▲一件被告謝永康竊盜案（主文）謝永康竊盜處拘役三十日 ▲一件被告芮國禎毒品案（主文）芮國禎使用海洛因處拘役二十日海洛因一小包沒收 ▲一件被告韓洪勳毒品案（主文）韓洪勳使用海洛因處罰金五十元如無力完納以一元折算一日易服勞役海洛因一小包烟袋一根小鏃子一個均沒收 ▲一件被告陳光濤等恐嚇案（主文）陳光濤共同恐嚇二罪各處有期徒刑二年六月竊盜處有期徒刑四月執行徒刑二年六月曹寶賢共同恐嚇二罪各處有期徒刑一年六月執行徒刑二年八月候占劉榮祖羅漢文共同恐嚇各處有期徒刑一年六月蔣仲明敎唆恐嚇處有期徒刑二年六月步槍子彈十粒僞造函件一封均沒收▲一件被告蔣志忠竊盜案（主文）蔣志忠竊盜處罰金三十元如易服役以一元折算一日▲一件被告周金春連續竊盜案（主文）周金春竊盜處拘役五十五日 ▲一件被告夏成農侵佔案（主文）夏成農侵佔公務上持有物處有期徒刑一年票洋七元沒收之 ▲一件被告庚德聯毒品案（主文）庚德聯使用海洛因處罰金三十元如無力完納以一元折算一日易服勞役海洛因一小包烟袋一個銅扦一個均沒收 ▲一件被告王陳氏毒品案（主文）王陳氏持有海洛因處罰金二十元如無力完納以一元折算一日易服勞役海洛因三小袋又小包均沒收▲一件被告王汪氏毒品案（主文）王汪氏使用海洛因處罰金五元如易服勞役以一元折算一日白面一小包烟袋一支小鏃一個均沒收▲一件被告蓋壽福毒品案（主文）蓋壽福使用海洛因處罰金十元如易服勞役以一元折算一日鐵盒一個（內海洛因一小包）沒收 ▲一件被告趙正培毒品案（主文）趙正培使用海洛因處罰金十五元如易服勞役以一元折算一日白面一小包烟袋一支小鐵鏃一個均沒收 ▲一件被告馬王氏毒品案（主文）馬王氏使用海洛因處罰金念元如易服勞役以一元折算一日白面一小包烟鏃一把烟袋一支均沒收 ▲一件被告呂治平竊盜案（主文）呂治平連續竊盜處有期徒刑二月小褂一件沒收 ▲一件被告劉徐氏毒品案（主文）劉徐氏使用海洛因處罰金三十元如無力完納以一元折算一日易服勞役海洛因一小包沒收之▲一件被告杜楊氏毒品案（主文）杜楊氏使用海洛因處罰金二十元如無力完納以一元折算一日易服勞役海洛因一小包嗎啡料子一包紙吸筒一個均沒收 ▲一件被告劉善廣鴉片案（主文）劉善廣吸食鴉片處拘役二十日海洛因一小包錫盒一個小烟袋一根小鐵鏃一根均沒收

建康路 天津 久福 承恩寺
鞋
憑雄厚技術 造大量時鞋 作偉大貢獻 求顧客滿意
A267

天津二聚鞋莊 中華路東街
本號經營數十餘年向抱精工重料久蒙賜顧贊許在茲所需原料飛漲之際本號不惜工本高貴仍特選最高尚材料精製時式男女各鞋新式皮鞋出品特加提高精良耐久承蒙惠顧竭誠歡迎
A71

洋服類

三江商行 建康路二〇一
南京市洋服界首席
香港光華洋服製裁專門學校高材生於十一月二日在本行考試錄取計叁十四名在第三工廠服務

大新公司 建康路一五一號
馬褲呢大衣
眞絲絨旗袍
大會
秋季大廉價

大興煤號 門市部十二月十日開幕
地址 中華西路府街
上等煙白磺煤 煤球 銀板栗炭 零躉出售
A409

蕪湖 益豐麵粉廠 已徵統稅通行全國
本廠出產綠飛鷹紅飛鷹三種麵粉物質較高價廉現已開始運京發售
總經理 吉田洋行
地址 復興路五五號
電話 二一三九一號
A297

三新池 汽水堂
水汀開放 溫暖如春 盆浴
駕臨一試 定獲滿意
地址 路街
A325

長城牌

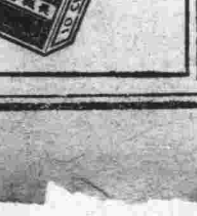

明星香烟
烟中明星

荳油逐漸下挫

源源而來籠貨過剩

國戶不肯忍痛斬結狀呈混亂　據談最近期內油價勢將猛跌

（本報訊）北荳市場、來源時有斷續、且以運輸匪易、油商每多裹足不前、國戶屢趁機居奇、半年來每石市價、哄上五十元左右、開油市空前紀錄、近以滬上納胃滿足、買戶均思抑價、執貨者咸覬運來京、每日均有點綴、滬風大致告戢、但國戶以籠貨過剩、不肯忍痛斬結、呼聲仍叫出八十元高盤、致市面喊價不一、狀呈混亂、據油業中人談、預計最近期內、油市勢將猛跌云、

元幣角幣缺乏　零找發生恐慌

本市富商往滬活動

（本報訊）京市零找問題、自銅元缺乏之後、即醞釀一元券缺乏恐慌、索隱探源、莫衷一是、其原因當不外奸商操縱、及法幣年久損蝕、紛紛求兌新券也、在此過渡中、復受牟利市儈之壟斷、坐收買進賣出之利、致金融機瀨呆滯、市場貿易奇窘、昨經記者調查、已由本市富商往滬活動運京、聞是新幣、滬上兌換時每千元須另加申水二十二元、展轉至京、每千元申水又增加爲千分之三十云、

桐油到銷平衡

（本報訊）桐油在事變後、經黨方統制、川陝產品、不能供銷他省、現本京所銷者、類係皖油、惟以客銷冷淡、僅有零星去化、市銷方面、門市略有點綴、故供意頗佳、人心平靜、但因來源不繼、皖省產量薄弱、現貨開價甚高、致桐油每石售價、竟盤旋至三百元云、

京市金融一週比較

（中聯社）上週間、京市金融市場、自週一以至週六、均未發生激烈變化、一致平穩渡過、惟日票自週二微露漲風後、即頻頻軒昂、迄未稍戢、茲將一週間比較錄后、

滬匯　英匯最高四便士六二五、最低四便士五、美匯最高七金元五六二五、最低七金元三七五、

金市　大條最高四一六五元、最低四〇九三元、飾金出最高四二〇元、最低四一五元、進最高三九五元、最低三九〇元、

銀市　出最高二元八角、最低二元八角、進最高二元六角、最低二元八角、

銀元　最高一元九角二分、最低一元九角二分、

華興券　出最高一三六元、最低一二八元、進最高一三一元、最低一二四元、

日票　滬市進最高七十七元六角二分半、法幣一百二十八元八角二分、最低八十元二角五分、法幣一百二十四元六角一分、出最高七十七元三角五分、法幣一百二十九元二角四分、最低八十元、法幣一百二十五元、京市錢莊掛牌、進最高七十八元二角五分、法幣一百二十七元八角、最低八十一元、法幣一百二十三元六角、出最高七十七元七角五分、法幣一百二十八元六角、最低八十元五角、法幣一百二十四元二角、

紗市　成交東紗最多二千二百包、最少一千四百包、華紗最多二千八百六十五包、最少九百八十包、划條最大四十九元、最小三十九元、行盤（萬利錨準）六支藍雙獅最高三百〇八元、最低雙獅三百〇五元、十支雙地球最高五百七十元、最低金塔五百元、十六支水月最高六百五十七元、最低金塔六百二十元、二十支水月豐年最高七百二十二元、最低鴻福六百六十八元、四十二支二古藍鳳最高一千〇五元、最低二古藍鳳九百八十元、

供求懸殊　麻市再創高價

（中聯社）京蘇買氣、邇來已轉靈活、無如來源寥若晨星、供求相距過遠、僅有黃山產品、間有供銷、其他如鄂產之白苧蘇、市盤尤屬堅俏異常、每石達一百二十元、青蘇九十四元、魁蘇六十五元、黃蘇六十二元、市場猶感軋缺云、

商情

米類（每石價）

早熟上	二〇・一〇
早熟中	一九・八〇
早熟次	一九・五〇
洋熟上	二〇・五〇
洋熟中	二〇・二〇
洋熟次	一九・九〇
晉還糙米	一九・六〇
元熟米	一七・四〇
機米	二三・〇〇
次	二二・〇〇
上	二〇・〇〇
玉黍上	一〇・〇〇
次	九・五〇
綠豆	一五・五〇
黃豆	一八・五〇
赤豆	一四・五〇
青豆	缺貨
芝蔴	二九・〇〇
小麥	一三・五〇

油糖類（缺貨無市）每擔價

大連豆油	缺貨
生油	七五・〇〇
菁豆油	缺貨
菜油	缺貨
淮豆油	一六・〇〇
秋油	七三・〇〇
蘇油	一八・六三
精鹽	一七・二三
袋赤白糖（每包價）	六五・〇〇
四五白糖	七四・〇〇
四號白糖	七四・〇〇
二號白糖	三九・〇〇
枝洋（每担）	四一・〇〇
提青（每担）	四一・〇〇
砂糖（每担）	八九・〇〇
冰糖（每包）	六〇・〇〇

麵粉（每袋價）

綠牡丹	八・〇〇
紅牡丹	七・五〇
藍牡丹	五・七〇
綠飛鷹	七・九〇
紅飛鷹	七・四〇
藍飛鷹	五・六〇

煤炭價

燒基煤	八五・〇〇
中興塊	一〇〇・〇〇
中興屑	五四・〇〇
陵山煤（每噸）	六〇・〇〇
烟煤塊（每噸）	一〇〇・〇〇
開平煤	五六・〇〇
河北煤	一二五・〇〇
紅煤屑	五五・〇〇
煤球	每元二十五斤
鐵煤（每噸）	四〇・〇〇
銀炭（每担）	（缺貨）
永炭（每担）	二・二〇
黑炭（每担）	一・〇〇

香煙（每箱價）

大英牌	七一五・〇〇
老刀牌	四七八・〇〇
仙女牌	三六八・〇〇
品海牌	四一〇・〇〇
金字塔	四〇五・〇〇
愛而多（日幣）	二五〇・〇〇
黃錫包（日幣）	二三五・〇〇
美駝牌（日幣）	一五〇・〇〇
禮拜堂（日幣）	一一五・〇〇
白金龍聽裝	七二〇・〇〇
大長城	四六〇・〇〇
小長城	三三六・〇〇
大聯珠	三八〇・〇〇
大香檳	四二〇・〇〇
明星牌	三二〇・〇〇
百花牌（法幣）	一四二・〇〇
雙刀牌（日幣）	一三一・〇〇
雙斧牌	二一五・〇〇
全祿牌	二二七・〇〇
指南牌	一八二・〇〇
長壽牌	一四二・〇〇
吉醉牌	一七三・〇〇
大前門	二八〇・〇〇

酒類（每担價）

紹興	二六・〇〇
高粱	六〇・〇〇
泡子	三六・〇〇
燒酒	二八・〇〇

金銀市價

金買入（市平）	每兩洋三九五元
金賣出（市平）	每兩洋四二〇元
銀買入（市平）	每兩洋二元六〇
銀賣出（市平）	每兩洋二元八〇

銀幣折兌

華興票買進	一二九・〇〇
華興票賣出	一三四・〇〇
法幣百元換日票進	七八・二五
法幣百元換日票出	七七・七五

雜品（每箱價）

美孚洋油（原聽）	一四・四〇
亞細亞煤油（原聽）	一四・二〇
光華洋油（原聽）	一四・〇〇
幸福洋油（原聽）	一四・二〇
鎮江火柴（每箱價）	二三・〇〇
南京火柴（每箱價）	二三・〇〇
雷梅牌洋燭	一五・四〇
紫蘿蘭洋燭	一五・二〇
岡本肥皂	一二・〇〇
日光牌肥皂	一九・五〇
[illegible]	一二・〇〇

南京廣播電台播音節目

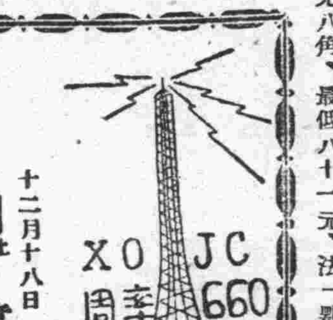

十二月十八日（星期一）（南京時間）

上午

一一・三〇—一一・五九　家庭節目（家庭日用常識（食品及調味料（三））

一一・五九—一二・〇〇　報時（南京語 日本語）

下午

一二・〇〇—一二・三〇　故事（水滸 張鴻儒）

一二・三〇—一・〇〇　唱片（西洋音樂）

一・〇〇—一・二〇　報告新聞（北京語）

一・二〇—一・五〇　唱片（京劇）

一・五〇—二・〇〇　豫告節目（北京語 日本語）

二・〇〇—二・三〇　唱片（中國音樂）（歌唱）

二・三〇—三・〇〇　經濟新聞（上海語）（轉播大上海）

三・〇〇—五・〇〇　休息

五・〇〇—五・三〇　兒童節目（兒童故事「木偶奇遇記」兒童修養談話「我們要有禮儀」附・「維新體操」教授 劉濤、李登雲）

五・三〇—六・〇〇　日語講座（標準語形篇 黃鑑村）

六・〇〇—六・三〇　報告新聞（北京語）

六・三〇—七・〇〇　皇軍將兵之時間（清島之播音機軍人之通信與後方之通信）

七・〇〇—七・一五　演講（宣傳局第六五次）

七・一五—七・三〇　報告新聞（北京語）

七・三〇—七・四〇　報告新聞（日本語）

七・四〇—八・〇〇　唱片（日本音樂）

八・〇〇—八・三〇　唱片（中國音樂）

八・三〇—九・〇〇　唱片（歌唱）（轉播臨上演戲）

九・〇〇—九・二五　報告新聞（北京語）（轉播大上海）

九・二五—九・五〇　遊藝（西洋音樂）（轉播大上海）

九・五〇—一〇・〇五　時事講述（北京語）（轉播大上海）

一〇・〇五—一〇・一〇　豫告節目（北京語）

歐美經濟市況

加爾卡答麻袋市況

麻袋粗種 五八羅比

細種 六四羅比八分之七

秋特現貨 九三羅比二分之一

二月結 九四羅比

赫史安現貨 二五羅比八分之三

加爾卡答匯兌市況

八〇羅比四分之三

孟買棉花市況

平加甫 一二、

一月 二三六羅比二分之一

三月 二三七羅比二分之一

亞姆拉 一二、

一月 二九一羅比二分之一

三月 二九五羅比二分之一

白洛去 四、

五月 三三二羅比二分之一

最高 三三八羅比

最低 三三〇羅比

孟買匯兌市價

匯倫敦 一七辨士三三分之三一

匯日本 八〇羅比四分之三

匯紐約 三三三羅比

銀塊市況

匯上海 二九羅比

匯香港 八五羅比二分之一

倫敦近期 辨士 休

遠期 辨士 市

孟買 六三羅比 八分之五

近期 六三羅比 八分之七

遠期 六四羅比 八分之五

紐約公表 仙 休市

倫敦金塊現貨

先令 休市

李物浦美棉

一月 辨士 休

三月 辨士

五月 辨士

七月 辨士

十月 辨士 市

現貨 辨士

芝加哥定期小麥市況

一二月 一〇六仙八分之七

五月 一〇五仙

七月 一〇三仙八分之一

坎拿大定期小麥市況

一二月 八四仙八分之七

五月 八九仙

七月 九〇仙八分之一

倫敦金屬市況

銅買進價 鎊 休

賣出價 鎊

電氣銅買進價 鎊

錫買價 鎊

鉛買價 鎊

亞鉄買價 鎊 市

紐約電氣銅市況

國內現貨 一二仙二分之一

海外商品市況

砂糖 倫敦遠期 三月 先令

倫敦現貨 辨士

橡皮 紐約遠期 三月 一仙六八

紐約 三月 一九仙四〇

紐約定期生絲市況

第一約定（白十四中）

一二月 金元 仙

一月 金元 仙 休

二月 金元 仙

三月 金元 仙

四月 金元 仙

五月 金元 仙 市

六月 金元 仙

七月 金元 仙

紐約定期生絲市況

第二約定（白廿一中）

一二月 金元 仙

一月 金元 仙 休

紐約現貨生絲市況

二月 金元 仙

三月 金元 仙

四月 金元 仙

五月 金元 仙 市

六月 金元 仙

七月 金元 仙

上海機械絲（廿一中七八點） 三金元七五仙

日本絲

G××八三點 三金元九七仙

××七五點 三金元九一仙

紐約定期棉花市況

舊規定（九分之二吋棉）

一月 一六仙一五—一五

三月 一〇仙九六—九七

五月 一〇仙六二—六二

七月 一〇仙二四—二四

月 仙

月 仙

現貨 一一仙四〇 無市

三月開盤 一〇仙九二—九一

最高 一一仙〇一

最低 一〇仙九〇

新規定（一六分之一五吋棉）

一月 一一仙三二 無市

三月 一一仙一三 無市

五月 一〇仙七九 無市

七月 一〇仙四三 無市

十月 九仙七五—七五

一二月 九仙六五 無市

現貨 一一仙六〇

三月開盤 一一仙一〇—一〇

最高 一一仙〇〇

最低 一一仙〇〇

海外油脂市況

倫敦滿洲國黃豆 一二月 二五〇先令

黃豆油現貨 二七〇先令

芝蔴油 一二月 三六先令六辨士

紐約棉子油 一月 七仙一〇

三月 七仙一七

芝加哥桐油現貨 仙

拉股 一二月 六金元四五

倫敦匯兌市價

匯紐約 四金元〇二仙

同三個月遠期 金元

匯巴黎 一七六法

同三個月遠期 一七六法

匯柏林 馬克

匯荷蘭 七基爾德五二

英美銀行貼現率 一厘

倫敦九十日價

紐約九十日價 匯 二分之一　三二分之九

倫敦遠東匯兌市價

匯上海 四辨士一六分之一三

匯孟買 一八辨士三二分之一三

匯香港 一五辨士三二分之一一

匯新嘉坡 二八辨士三二分之七

匯日本 一四辨士三二分之一三

匯西貢 一四辨士

紐約股票市況

鋼股 六七金元八分之七

銅股 三一金元

鐵道廿種平均股 三一金元七八

工業卅種平均股 一四九金元三六

總額 三四萬股

紐約匯兌市況

匯倫敦 三金元九四

匯同三個月遠期 三金元八八

匯上海 七金元六五

匯日本 二三金元四七

匯柏林 四〇仙二〇

匯荷蘭 五三仙一九

匯巴黎 二仙二三八分之五

匯同三個月遠期 二仙一六

匯比利時 一六仙六二八分之一

京市商訊

荳油下跌不已　糖市仍有倚意　麵粉暫居定勢

（中聯社）十七日京市商場動態錄后、

油市　來源日有點綴、惟以銀根套買吃力、故一般小跑街戶、咸思脫手、市況再度不振、逐步下跌不已、本日又告低落一元、計荳油七十五元、麻油七十三元、大槽油七十元、桐油上色三百元、次色二百四十元、清油四十二元、

糖市　週來糖市叫價極形紊亂、蓋各行行盤起落、均視各號本金厚薄爲轉移、雖年關在邇、交易濃厚、本厚囤戶、依然蓄積、以圖高價、故市價遂有倚意、刻市四號白糖七十四元、四五白糖七十四元、枝洋糖四十一元、提青糖上色四十一元、次色四十元、袋赤六十五元、本冰六十元、棉白七十三元、棉尖四十一元、海赤三十六元、三四號粗砂九十元、袋白九十元、

麵粉　有恒廠貨、進日市況堅昂、而因街戶購銷、及米價軒昂而漲、本日趨勢忽告平穩、開出綠牡丹八元、紅牡丹七元五角、藍牡丹五元七角、

下關各物市價一覽

上等洋米每擔廿二元
上等黑稻米每擔廿二元
上等黃熟米每擔廿一元
上等白米每擔廿元〇七角
中等米每擔廿元
次等米每擔十九元
糙米每擔十八元
糯米每擔廿六元五角
黃豆每擔十八元（市斗）
菉豆每擔十六元五角
白江豆每擔十五元五角
芝蔴每擔廿九元
包蘆每擔十元〇五角
大麥每擔八元
小麥每擔十四元五角
上等仙稻每擔十二元五角
次等仙稻每擔十一元五角
猪肉每斤五角
猪油每斤九角
水牛肉每斤三角
黃牛肉每斤四角五
老母雞每斤七角
子母雞每斤六角
公雞每斤五角
毛鴨每斤五角五分
鷄蛋每個七分
羊肉每斤四角五分
鴨蛋每個六分
青魚每斤二角一分
黑魚每斤二角
聚花魚每斤二角四分
白鰱魚每斤一角八分
蟹每斤三角二分
各樣雜魚每斤二角五
青菜每斤二分五
黃豆芽每斤七分
芹菜每斤五分
徐州大白菜每個八分
包菜每斤五分
客貨白蘿蔔每斤三分
本地紅蘿蔔每斤五分
北方青蘿蔔每斤七分
蘆梨每擔一元七角
木梨每擔三元
雜梨每擔二元五角
毛草每擔一元三角

輪船

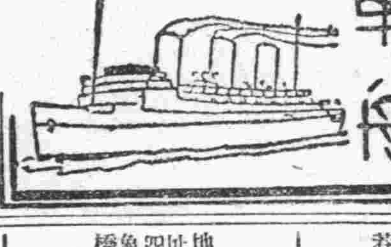

內河輪船公司京揚線豐成輪、隔日上午九時（日本時間）開往揚州、沿途各碼頭地名及價目列後

沙洲橋	四角
划子口	六角
大河口	六角
沙漫洲	七角
瀏源港	七角
十二圩	八角
瓜洲	九角
六濠	一元
八里鋪	一元一角
揚子橋	一元一角
揚州	一元二角

戲劇類

首都大戲院
中國第一部歷史古裝偉大歌舞有聲鉅片
今天蓋世獻映 **貂蟬**
中國歷史上四大美人之一 三國誌中最精彩的故事
全體演員合計一千八百餘人之多 佈景耗資突破一切巨片之上
精彩之處不勝枚舉
中華電影公司特殊提供！
主演人：顧蘭君　金山　顧而已　魏鶴齡　貂斑華　許曼麗　湯傑
劇中人：貂蟬　呂布　董卓　王允　夫人　彩霞　李儒

世界大戲院
地址 新街口 114A
今天非常大貢獻 銀花歌舞劇團 日夜登台表演
（今天歌舞節目完全更改）
前奏曲　懷抱琵琶遊四海　秋水伊人　黑白舞　娉婷舞　我的愛人　馬車舞　舞伴之歌　（話劇）新殺子報　歡送曲
爲酬答顧客起見特排「新殺子報」茲因此劇情節太長足演三小時之久本院原定日演二場不惜犧牲改演一場希諸君早臨以免擁擠是幸
（昨天客滿 今天請早）時間下午二時七時半 票價仍售二角三角
（敬請注意不日公演啼笑因緣）

中央大舞台（錦記）
地址淮海路十五號
童伶潤春社全班藝員一百餘人一齊登台
秦秦秦
巧鈴 巧雲 巧寶 巧達子
今天日戲 追韓信別虞姬
今日夜戲 頭本狸貓換太子
日戲一時 夜戲六時半開演

南京大戲院（夫子廟姚家巷）
對號四角五分 正廳二角 普通九分 捐稅外加
陳吉瑞 趙韻聲 林素蘭 于占元
暨春光劇團全體男女演員百餘人日夜一齊登台
今天日戲初次開演 頭本秦始皇 異人質楚 呂不韋移花接木
今天夜戲接演歷史巨劇 二本秦始皇
每逢星期六日客券月券停用
注意更改時間 日戲二時 夜戲六時半開演 十時務請早臨

明星大戲院（地址四象橋）
臨別紀念 各界來函 評劇皇后 曹金順 情商難却 決演五天
（票價減半）（以答顧客）
茲內曆滬之聽起程定日特頰日夜雙飽好戲
十八日日戲 蓮花落 夜戲 狀元榮歸
十九日日夜 楊三姐告狀 前後集
二十日 日戲 王少安趕船 夜戲 全部玉堂春
二十一日 日戲 槍斃杜十娘 夜戲 小老媽
二十二日 日戲 上海黃浦江慘案
廿二夜法門寺代大審
本院評劇起程接演合記更生社京台團各名角發詳再行此戰先預告

羣樂戲劇廳（夫子廟）
今日化裝彩排 高尚娛樂 普通代價
黃桂春 連環套
王玉琴 金鳳樓
牧羊卷
各大歌星薈芳會唱

全安戲茶社（地址夫子廟 A324）
今日化裝彩排
全體歌星會串
全本四郎探母
各大歌星藝芳會唱
〈預告〉李十娘 即日公演

月宮戲茶社（夫子廟）
今日加演化裝彩排
十二月十八日星期一 每日下午一時開演 每逢星期日加演日戲
童雪萍　張俊良　郭少英　素芳
全本汴梁圖
特煩大歌星藝芳會唱
注意預告 本社特請著名連排 全本甘露寺 風雨不更 星期三准演

新亞俱樂部（夫子廟貢院東街卅一號）
君若覺得寂寞、請到新亞娛樂、四壁裝有煖爐、室內溫煖如春、社員花容月貌、富有活潑精神、座位寬大舒適、地板光可鑑人、特備上等茗茶、不妨請來一樂
特請海上紅星來京今晚參加
茶會 男賓每位參角 女賓每位伍角 下午六時起拾貳時止
原有導遊每時貳元隨叫隨到 各酒菜館及旅館皆有本社照片 請向茶役取閱
A373

維揚 秣陵春書場茶社（夫子廟貢院街）
諸品茗茶　京江餚蹄　三鮮大麵　各種便碟
細點維揚　五味干絲　各種炒菜　代辦酒席
營業時間上午六時起至下午一時止 鼓書下午兩場照常營業
A389

照相類

光友洋行
普遍試用特別犧牲
飛機牌印像紙
十二月一日起 大廉價一月 每全特價三元一角
A367
南京白下路九二號

大同日夜照相
地點 中山路國府路口 電話 二三五六九號
請君試攝比較 定獲贊許滿意
A52
特備長條自動轉號

王氏
高貴照相 普通代價
祇有夫子廟貢院街
電光照相
A321

文具類

北京榮寶齋書畫紙店
本齋南京分店專售現代名人書畫、延齡巷五十九號、對聯、綾絹、書畫、鋼筆、墨汁、國畫顏料、宣紙、牙石圖章、銀朱印泥、八寶印泥、仿古詩箋、文房四寶、電話二二二四九、各界賜顧、新舊字畫、尺牘、裱褙、代客裝裱、毛筆、古玩、精緻名畫、
A372

泰和製版所
精製 特點
網線銅版 照相鋅版 無色鋅版 套色精良 出品迅速 交貨不悞 約期不悞 價目克己
地址 南京中華路三三二號

北京雲祥閣文具紙店
太平路三段三二〇號
本店專售喜壽賀幛、博古名人書畫、精刻圖章、各種文具紙張、仿古彩箋、信箋信封、顏料筆墨、應有盡有、名目繁多、不及詳載、如蒙賜顧、竭誠歡迎

各地通訊

五縣行政聯合會 舉行四次會議 決議重要案件五項

（中聯蘇社常熟訊）常、崑、太、嘉、寶五縣區、行政聯合會、第四次會議、於本月十四日上午十時、在本邑縣公署會議室舉行、出席者、嘉定區公署署長張誠家、嘉定區公署科長顧混華、嘉定自衛團指揮官王炳臣、崑山武裝警察大隊附翁恆生、崑山警察所勤務組長沈文賢、太倉武裝警察隊長吳文翰、太倉警察所長陶百治、常熟縣知事歸子嘉、常熟縣公署秘書邵玉銓、常熟縣公署外務秘書張元宰、常熟縣公署民政科暫代科長楊紹遇、常熟縣警察所長王崐山、常熟縣警察所勤務組組長顧懷宗、（寶山縣代表缺席）主席歸知事、開會如儀、（甲）報告事項、（略）（乙）討論事項、（一）審、（二）常熟縣知事警察所長提議、對於聯合區內情報、應如何互通消息案、議決、由提案機關、擬定情報表二份、送各縣區查照辦理、規定每旬一次、將各縣區治安情形、互相交換、如遇特別情報、隨時辦理、（三）常熟縣知事警察所長提議、擬將聯合區內、鄉區交界所在地之武裝團體、主管人員及鄉坊長、警察分所長或巡官等、應於例會時、分別通知出席案、議決、保留、（四）常熟縣知事提議、現在米價暴漲、百物昂貴、省廳原定縣署各職員薪給、實不足以維持生活、可否聯合各縣區、呈請省廳、將縣行政經費、酌予增加案、議決、由各縣分呈省廳核示、（五）常熟縣知事臨時提議、本會議第五次開會地點、應如何確定案、議決、預定在寶山縣開會、由提案機關、先行去函征求同意、將來函復時、如有窒礙、改在太倉舉行、議畢、時已午矣、乃至山景園午膳、觥籌交錯、盡歡而散

合作社交換所 交換軍票法幣

江都（中聯揚社訊）江都縣合作社、設立本旨、係在謀地區內之金融圓通和統一、故對於主要業務、銳意進行、不遺餘力、現在第一步法幣軍票之交換業務、已準備就緒、並組設軍票法幣交換所、茲於十五日起、開始交換、茲將其規定辦法、探誌於下、（一）本交換所、助成金融之圓滑、而防止一部不良商人之不當利潤、圖謀一般民衆生活安定之目的、（二）本所辦事處、應用江都縣合作社、揚州本縣內必要各分社、也要有其業務擴張、（三）本所流用之資金限度、必要揚州特務班班長許可、方可動用、（四）本所交換比率、依據上海市場、每日漲落、在辦公時間以前、本辦公處懸掛門前、以一日一回爲原則、若有特殊事故、及其他之事故、而許有變更、（五）交換手數料、交換額千分之五、以軍票征收、（六）交換最高額一人以軍票五十元、法幣二百元止、（七）當交換所以外、不許有相類營業之經營、

蘇省民廳長潘振霄 報告抑平物價經過

（中聯蘇社訊）蘇民廳長潘振霄、昨日下午三時、接見當地各報社記者、發表關于米油日用物品等價格高昂、當局辦理抑平經過情形、略謂本市米價、在漲至十三元時、省廳方面、即予以重視、迭經擬具辦法、向中央請示、上次全國糧食會議召開之動議、即由蘇省所提請、自經省方下禁運令後、復得友邦方面之協助、在軍警一體努力查緝之下、頗具效果、最近評定之米價、行將見之實施、歲內米價、可無再漲之慮、唯在明春青黃不接之際、民食隱憂滋深、省方業已呈請中央轉向南京軍司令部、請予疏通皖省當塗、太平等地米糧、俾資採運來蘇、小價出售、以資調劑、茲據各縣知事、相繼來省報告、各縣米價、雖迭經平定售價、但唔盤仍高、貧民度日維艱、不得已遂挺而走險、搶米風潮、丹徒已有發生、攸關地方治安殊巨、當局亦正在籌商妥善辦法、以遏止各地方効尤、買空賣空、向干厲禁、蘇地油市自經不良商人、及投機份子、利用游資操縱後、市盤紊亂、售價遂扶搖直上、現已令飭嚴禁取締空頭交易、日內油市、將可逐漸回跌、日用物品之漲價、其原因固非一端、當局已洞澈其弊、禁止故意指高、並決以治本方法、根絕此種現象、

漢度量衡檢定室 元旦日開始檢驗

（中聯社十七日漢口電）武漢特別市度量衡檢定所關於檢定度量衡用之儀器、目前正在趕製、俟辦理完竣、約於下月一日、開始檢驗工作、務使今後度量衡趨於一致、

南通船業協會 成立天生港支部 擴充航行業務

（中聯社十七日南通電）中日船業協會、爲辦理江海航行事務、唯一之水利機關、自六月十四日、在天生港成立出張所以來、對於航行船戶、力謀便利、如辦理船戶登記、發給航行許可證、保障船戶安全、並設立船戶俱樂部、船戶醫療所、船戶人事相談所等、該協會總理事池留涼一郎、爲推廣航務特將天生港出張所、擴充爲支部、統轄範圍、計新港、張黃港、新生港、青龍港（屬海門）等四處、十六日爲該支部成立典禮、該支部理事張維賢、特柬邀各機關赴港觀禮、並設宴招待、及報告籌備經過、現該支部登記之船戶、已有一八四六戶、不久後尚擬設立船戶子弟教育所於天生港、以便一般船戶子弟之求學云、

解決食鹽恐慌 擬組設公賣處

蚌埠（中聯蚌分社訊）皖北食鹽統由通源公司經理、近因來源稀少、市價雖規定、商販零售者、仍極昂貴、以致久懸未決之恐慌、仍在醞釀、鹽務管理局蚌埠辦事處、以各鹽商號經審查合格者五十五家、於本月初復業審定者三十四家、致於各鹽行復業者雖多、而未恢復者、尚有數十家、爲謀鹽銷之普及、准予各鹽商設立鹽行、凡有五千元以上資本者、可在二月內、依照鹽法向該處申請登記、又據另一方面消息、本市食鹽恐慌、迄未解決、其原因極爲複雜、聞各鹽行經理人爲本息目前風氣、擬組設市鹽公賣處五所、重行規定適當之價格、正大計劃中、日內即可實現、殊爲市民一好消息云、

教練所補習班 舉行畢業典禮

上海（中聯社十七日上海電）滬市警局、浦東警士教練所、第六屆學警、及特別長警補習班、全體學員、受訓期滿、十六日晨九時、在補習行畢業禮、盧局長親自主持、到中日代表數十人、第七屆學警正在招募中、

發市民證 施行保甲制度

嘉定（中聯社十七日上海電）嘉定區日趨繁盛、當局定於城區施行保甲制度、頒發市民證、城區四坊、已請領者、達五千八百人、各鄉鎮亦將繼續辦理、

浦東興亞婦人會 擴充會員達千人

（中聯社十七日上海電）浦東北區興亞婦人會、由友邦山崎夫人、木村夫人等組織、自本年五月間成立、由朱汪瑤娥女士任會長、現會員已達千人、日來正加擴充、

上海南京路 發生綁票案件 被綁者名陳憲章

（中聯社十七日上海電）昨晚九時許、南京路沙利文糖菓公司門首、突有華人一名被架登汽車而去、據調查所知、被綁者名陳憲章、三十四歲、浙江餘姚人、曾在社團服務、昨應友召赴沙利文品茗、不知因何致遭綁架云、

青成團員定期 行開團式

杭州（中聯杭社訊）杭市青年團指導部主任林志白、對各區團員訓練事宜、辦理認眞、每日常臨訓練地點、親加指導、茲定於本月二十日上午、在湖濱運動場舉行、開團式典禮、並請各長官蒞場指導云、

青年團指導部 知事兼任部長

江浦（中聯社江浦訊）江浦縣青年團幹部人員養成所第一屆學員、已於十一月初旬考試畢業、今爲統一全縣青年之組織、及指導和完成身之使臂臂之使指之功效起見、並接承內政部中央指導部之命令、擬創立縣指導部、由該部主任楊子謙、經一月間積極籌劃、已於本月十五日舉行成立典禮、同時委派各畢業學員、至各鄉鎮服務襄理青年團事務、并制定各組織章程數種、今後江浦的青年、在精明幹練的部長及主任指導之下、將來必有驚人具體的成績表現云、

棉花稅征收處 即日啓征

如皋（中聯社十七日南通電）如皋縣公署鑒於棉花、爲本縣出產大宗、每年輸出數量至鉅、近奉省令、將所有棉花一項、年出甚夥、値此國家百政待舉、需款孔殷之際、該項棉花、亦應征收專稅、以裕庫收、縣署奉令後、即委派專員、依照省頒稅率、成立縣棉花專稅征收處、即日啓征云、

推出常委九人 宣傳分會成立

吳興（中聯社吳興訊）吳興縣宣傳委員會分會、昨召開籌備會議、出席者、顏知事等共十八人、主席顏知事、報告事項、（略）討論事項、（一）推羅韶孫、章吉人、張百川、胡叔珊、吳文謨、朱克勤、潘祉英、周鶯、蔣克勤、顏大稷、周蒼明、趙樹聲、姚紹治、姚仲藩、董志生、商榮甲等十七人爲委員、由顏知事指定羅韶孫、章吉人、吳文謨、胡叔珊、張百川、潘祉英、朱克勤、蔣克勤、等九人、爲常務委員、並推羅韶孫爲主席委員、聘請警察各隊長、憲兵隊長、湖州班長、沈譜琴、楊公偉、姚森如、邱染無等七人爲名譽監察委員、（二）會址、暫設縣公署內、（三）定本月十六日上午九時成立

民衆教育館 元旦成立

吳興（中聯社吳興訊）吳興縣公署、以民衆教育館爲社會教育之中心、亟應積極辦理、業經勘定新湖鎮公所、前面房屋爲館址、策劃進行、預定於明年元旦、可告成立云

遺失聲明

聲明遺失 鄙人因事變遺失坐落橫溪東雲鄉墩古塘冲田四畝五分計二坵田契一紙上黏附新驗契一紙該契如後發現作爲廢紙特此聲明 陳能浩詳白 B1838

老元源折股聲明 啓者鄙人與徐君錫蓮合資開設老元源酒店、現因徐君無意營業、已於十二月十五日憑中折股、當償還資本並翻勞洋壹百拾五元、當日雙方交楚、嗣後盈虧及人欠欠人、均歸鄙人負責、加和記照常營業、特此發明 老元源和記酒店鄙人邱秋生謹啓 B1839

上海 美華洗衣肥皂 本廠出品美華牌肥皂揀選上等材料特請高尚技師柔心研究監造物質超藝洗用之能除法一切汚穢清潔巽常經久耐用永不縮變如蒙各界家庭女士購用試之力知言之不虛也 總批發處 太平路四四五號 電話 二八二一一番 南京前田洋行 各雜貨香烟店均有代售

賽希夫 精究大六壬命卦與衆不同汪主席乙亥年之被傷大日本丁丑夏末仁伐中原戰端一開人民途炭必者不忍也以上數條皆事變前刊戰南京朝日本實可憑刻寅四象橋南洋旅館地理神祕出門面議 A413

京南 公共行 總行址鼓樓東 中西木器 高等沙發 火爐銀箱 經租傢具 蒸溜汽水 歡迎賜顧 電話二二七〇〇轉 A29

盧瑞記 廣東雜貨 咸魚臘味 中山路大行宮二六三號 A399

紅玉萍果 大宗卸進 廉價批發 歡迎惠顧 土橋號 中山東路二〇一號 電話二一二四六號 A393

中外舊郵票 本社係受美國各司股郵票公司委托代收新舊郵票 郵冊出價之高定能使君滿意請駕臨面洽 南京郵票社珠江路六六四號鐵路旁邊 A371

茶食類

北京 正明齋茶食糖菓店 重陽花糕 細大八件 批發山渣糕 大小八件零整批發 各種糖果 桂花蜜供 芙蓉糕 馬各種炸食 本主人啓 北門橋魚市街 A326

夫子廟 小蘇州茶食糖果號 精製 椒鹽櫃子 滋養八寶粉 松子渣糕 葷油米花糖 葷素酥糖 本廠鴨肫肝 運到 沙利文餅乾 甜心巧格力 冠生園太妃 福建龍鬚麵 洋酒食物 一應齊全 A1354

夫子廟 太平村支店 冰糖脆松糕 奶油太妃糖 新到 各種巧格力 蘇州鮮肉鬆 平湖軟殼糟蛋 蘇州酒醉乳腐 滋養八寶粉 各種罐頭食品 葷油米花糖 一應俱全 珠江路太平村總店啓 A278

特製 馬慶康公司 乃士餅乾 每磅五角 不的波餅乾 每磅五角 美味椒鹽餅乾 每磅三角八分 本廠自製果子醬 每瓶五角 地址中華路一六五號

中華路 祥和 南貨海味茶食糖果 精製 各種麵包 桂花年糕 便利顧客 麵包送售 葷油米花糖 滋養八寶粉 新到 甜心巧克力 三星白蘭地 沙利文餅乾 全西大沙尾 A19

外埠客商注意 萃華第一支店 貴客如想得到價廉物美之罐頭食品批發家則請駕臨珠江路西口郵局北首 包能使客家滿意 A139

鞋帽類

盛錫福 發行所建康路之山街

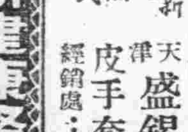

本年度最新鮑魚式 呢帽 包管退換 免費修理 天津盛錫福帽廠 皮手套 大批到達 歡迎選購 經銷處：大華帽行新街口 建康路三山街口 A94

牌老喜大

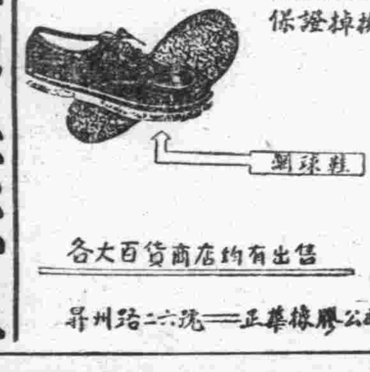

各大百貨商店均有出售 正華橡膠公司——昇州路二六號

夫子廟 華美男女鞋室 現到 各樣式 各種色皮 各種麂皮 各種絨毛呢 各式男女走鞋 中根高根 特等奇美 新穎時髦 男女式樣均有 定價普通 歡迎比較 A11

Eye-Lotion ROHTO 老篤眼藥

護眼須知

在事々都注重於明朗與俊敏的現代人、講求眼睛的健全及美麗、的確可以說係其生命線的、因此奉勸現代人、無論怎樣大家必得先要認自己雙眸、而且務須精確的曉得眼睛衛生法爲緊要、按據此見地就於所有眼病裏一般最易犯的結膜炎及角膜炎、大略述說於下

就於結膜炎（[illegible]）及角膜炎（[illegible]）

一、結膜炎 [illegible]

對結膜炎 老篤眼藥之效果 [illegible]

二、角膜炎 [illegible]

對角膜炎 老篤眼藥之效果 [illegible]

現代眼科藥之最高標準

老篤眼藥即日本眼科醫界之權威、井上德國醫學博士、鑒於國民眼科衛生之根據、曾經研究多年的結果、由治療及健眼法之兩方面着意、依着藥學博士中尾萬三先生的指導、嚴密的製出來的、總而言之本藥係儘力蒐集日本醫學及藥學兩界之精華、所以老篤眼藥可謂站在現代眼科藥之最高標準、而佔先的神藥

家庭藥之使命奏効爲首

隨時輕爽的用着使眼病能殼儘早治好、這就是合乎當做家庭用眼藥的第一使命的、老篤眼藥則就於優秀的斂收、防腐、殺菌消炎、鎮痛等作用、總之於眼病治療上、必要不可缺之諸般作用均是完全具備、所以不但可以省略用他種藥液洗眼的費事、而且從速奏治病功效那是一定的

決不刺戟眼睛（即不麻不痛）

如上所述老篤眼藥究竟是係於實現近代眼科藥之理想的、所以點眼時裏、絕無可厭的刺戟（即不麻不痛）、異個的覺著像醒悟似的異常快感、這爲可以自誇的特色之一、不用說是在眼病治療上奏效、而且點用於運動之前後、或從事於讀書、記賬、裁縫等細緻的工作時、得對人的最良效果

適應症

結膜炎、結膜充血、眼瞼緣炎、角膜炎、學校眼炎
沙眼症、疲勞眼、角膜翳、麥粒腫、淚囊炎等
俗稱（火眼、疲眼、爛眼、疼痛眼、血紋眼、花眼、星翳眼、癡眼、哈氣眼、雪昏眼、睫癮眼、街傷眼、紅腫眼、乾燥眼等一切眼疾

藥	價
小瓶 兩角	大瓶 三角
雙料包 五角	小兒用 兩角

總經理 東亞公司 大阪 山田安民藥房 南京 中山路九十二號 上海 河南路三三九號

身任警界職務 亦當明瞭興亞精神

金谷隊長對京警廳指導意見

（中聯社）南京憲兵隊隊長金谷鐵一氏、曾於十五日參觀京市警察廳、及各警察署、茲將金谷氏對該廳發表之指導意見、譯錄如下、

維靖治安乃以軍隊爲中心、用武力消滅敵性、再由警察力量、加以彈壓、以上兩種作用同宣撫工作併着、以期完善、但是前者之力有限、斷難以爲充分、擬使懷定不安及淺薄反抗心理之民衆信仰新興政權、贊其善政、是非將治安地區擴張提高程度、方可稱爲最善方法、又因逢着事變轉化時期之今日、深加此感、緣此直接與民衆接近、担任警察業務之警察官諸君、須自身先行體得興亞的偉大精神、於一切日常業務上、將此精神浮現於上面、使民衆發生信仰新興政權的感情、是爲至要、經過諸位官長之南京地區、熱誠努力、及指導官其他有關官長之誠懇指導、以及援助、漸次收到良好成績、但到達所期目的尚甚遼遠、請諸位官長、對於部下警官之平素教養能力、及職守等之指導及監督、多加努力、使得警察力量增進、是渴望不任的憲兵隊、對於此點、深感指導之責任重大、謹將必要之處、申述二三項目、以供參考、

（一）須透徹明瞭興亞的精神、不使不逞者之宣傳及利益私欲之誘惑所迷、而使其專於本職、是非將興亞之理念、使其信仰、回憶民國六年孫中山先生所述、中國存亡問題一書、內有一節云、「日本與中國之關係、實爲存亡安危兩相關聯者、無日本即無中國、無中國亦無日本、爲兩國謀百年之安、必不可於其間稍設芥蒂猜人乖忤之計、詎可信耶」、可爲金石良言、共負興亡運命之中日兩國、須澈底合作、不拘何種的中傷及離間宣傳、均不可受其迷惑、中日兩國國民、應需互相信賴及提攜、而在不覺之間、忘却此種關係、盲目利私、採取遠交近攻、排日容共的政策、以致造成中國半殖民地化、及共產化之危險現勢、中日自古、即有密切利害關係、守如唇齒、日本因見中國之現情、實難忍視、萬不得已而引起同胞自傷的慘劇、此實爲遺憾之事、中日既應共負興亡運命之邦、日本之對中國所希望者、亦不外即中國應當向日本希望者相同、日本所希望者爲何、即屢次聲明過、將主意錯誤的人、催其醒悟、歸到和衷協力的道路、而完成善鄰友好、共同防共、經濟提攜的獨立維新中國、換言之、即中日滿協力一體、建設新亞細亞的體制、企圖東亞永久和平及繁榮、自發生事變迄今、負受多大的累害及犧牲、日本要求如此、恐有不肯信的人、對於此等人、總可由日本皇國的精神及命脈相符的中國古有王道氣慨、（即由中國發起世界最高的文化精神、係中華民族榮聲上之唯一生命）以上考查、便可以諒解的所謂王（主權者）道者、即天之生育道德、（仁愛）應用於人間、社會、國家、並作爲國際間之道德、政治、經濟、外交之標本、換言之、將最圓滿的家庭父子、兄弟間的、禮儀、感情、向社會國家、國際間廣播、而對於利害關係密接之隣國、應用道德的外交、共惠共存、共榮之路、乃係當然的天道者、（大德仁愛）、決非個人及一種民族所應獨占的、乃是傍通世界串通古今的普遍體悉天生之德、仁愛之路佈於萬民之上、以義智德行補其未普、方爲仁愛和平、天意與利己主義的霸道理念、不同者即此、若非由人間支配之原理上、追求和平及國家的榮盛、恐伯斷難到來的、

日本的皇道即是王道上最自然的而且最純美、企以天生之大德、無不普遍、大凡天下經其普遍、成爲一統、興亞精神、即係在此、對於今次事變、處理中所希望者即諸位長官對於部下警官諸君、可將此理指教之、以爲中日協力、互相信愛提攜、援助協同興亞的信念及目標邁進、

（二）警察官須修養 自知自身地位及責任、聞其從來警察官的地位、比較其他官吏見低、其權限亦因種種私人勢力之拘束、殊有歸屈性質傾向等情、此乃阻害担任政治之一般普遍大意正義仁愛、警察的職責上雖以儘其重大的責任的原因、凡爲警察官者、須銘記其地位及名譽之重大、

行使主權的地位、即官職係英貴之實、因有此等地位、方能彈壓不良之輩、而保護民衆維持社會安甯、「天下之大德日生、天下之大寶日位」施行天生大德、亦須有地位方能施行、所以須自覺警官的地位、即偉大之實、抱定此實、即名譽及重大權限的、警察官諸君的責任、又爲極大要旨、如此重責應當如何做去、其次序及方法如下、在古典大學上有「在明明德在親民在止至善」者即是、凡當政治者、第一須體悉天生育化（仁義、禮智）修養作爲人民的模範、然後方能使一般民衆、改變染污的思想、矯正惡習成新民、因此警官必須先修其身、養其心、是爲必要、爲養心警官須先忌滅私慾、專重人倫生活爲要、因私慾乃人之本性、不但無限的奔放、因爲與一般人民時有接觸機會的警察官、易受誘惑、特須注重寡慾清廉、在警官須備有的德行根基、可說是在於寡慾、罪惡、必由私心大慾所起、老子曰「罪莫大於可慾、禍莫大於不知足」、私慾旣深、心必不情、私慾已深、斷難佈出正義的政治、以法制民、以刑處民、於表面上不題、而治世是斷然不能的、論語云、「道之以政、齊之以刑、民免而無恥、道之以德、齊之以禮、有恥且格」、故以德政爲政治方爲要訣、民衆者模倣性極重、而警察業績之成否、關於警官個人之德性、尤爲重大、務祈諸位長官、此後對於部下警察諸士之教養一層、不惜努力是荷、

（三）關於重要警業務 是時今須治安警察爲中心、於旬須警言、即須以彈壓後、除不逞份子（抗日份子、間諜、共黨員、暗殺團、及其他各種陰謀者）爲重、中國人的事、是中國警察官知悉的、須用周到的調查、偵探內查、探悉其情、或通告憲兵、求其協助、或者單獨隨機處理、發現不逞份子、擾亂治安者之警士能積極用全副努力探捕、定能得到偉大的成績、時今正當敵方特務工作活潑之時、對於中國警察偉大的收效、尤爲期望不息、

一般保安警察及其他行政警察、則在其次、而且須與宣撫同執以爲有當、

結論、即係徹底把興亞的意義發揚、警察精神確定警察業務之重要、抱定信念教育、指導警官、而對於人事及待遇、須留心改善、才能使警士安心服務、益加努力、是所希望、

日英關係與「東亞新秩序」（二）

楊衍瑞譯自英國四季年報

無論若何言之、當廢棄同盟之當時、日本維持同盟繼續之用心、較之英國、其所期待者實多、此爲事實、非虛言也、又此同盟之廢棄、在英國不過有一部人士之間、惹起感情的反對、而在日本則已全體發生深刻的對英惡感、此不可不注目者也、且此種惡感情、直至今日、尙保存於一般人之腦中、而未曾消滅也、最近日本之反英感情、仍本原於前此之英國倒戈、出賣盟友而來、故英國若不及早悔悟、殊有蔓延及更形惡化之勢、此毫無可疑之餘地也、

日本於一八九四年（明治二十七年）之日清戰爭以後、受三國之干涉而被屈辱以來、常痛感有得歐洲一國支持之必要、九國條約締結之後、日本之於中國、仍繼續努力、欲得英國之協力、爾來於一九三一年、（昭和六年）滿洲事變勃發之時、日本每遇相當機會之到來、常常不斷的向英表示、希望與英國協力、又在英國、亦不惜努力、冀與日本發見相互諒解之基礎、假令日本政府能將此協力之明確定義、告語於英國、豫料日英兩國間所存之種種困難問題、不難解決也、惜乎日本政府終未肯將此協力定義、告語於英、遂至日本政府本身對英國所求者、究竟實際如何、在英國終無由得知、而彼此之疑念益深、隔膜愈甚矣、又或者主張日英協力之日本穩健論者、因日本國內之强硬者對英要求、範圍過大、深懼英國對此要求、並不加以一顧、而即行拒絕之、故以爲不若漠然置之之爲宜、或者此即爲日本政府不肯直告於英之所以未可知也、然而日本之各種勢力所切望者、均爲使歐羅巴之某一强國、爲日本對華政策之支持者、此則人同此心、心同此理者也、

日教授發明優秀金屬錳

（中聯社）金屬「錳」係製造鉛、銅、鎂等及特殊輕金屬、及其他電子、不可缺少之重要資源、日京都大學工學部採鑛冶金學保、西村秀雄教授、西原清廉自助教、三藏研究之結果、由貧鑛精鍊純度百分之九九・七以上之優秀金屬「錳」、業已成功、刻正準備使其爲工業化、已引起各方面之注目、査在日本內地、不能爲鉄鑛製造用之、西利哥「錳」堆積如山、爲廢物、但因此次之處理方法、自百分三十六以下之貧鑛中、將百分之九十分以上之「錳」、用酸溶解、復用電氣分解、精製爲百分之九十九・七以上之金屬錳、此並不劣於美國波爾達亞研究所製成之百分之九九・六而爲優秀品、同時副產金屬錳之數倍二酸化錳、爲使其燒料起用、用電氣而使其成爲製造金屬錳之原料、此乃爲一擧兩得之研究、目下該系同學、正日夜埋頭實驗、在成爲工業化之前、若對於錳充分自給、則無論製造若干飛機、汽車、亦不成爲問題、

西原助教談、「現在某地含有百分二十六之低位錳鑛、以之作爲原料、可堆積如山、僅其量可充數年內之日本國內需要、若利用全國之錳鑛山、則對其可絕對不虞憂慮、最著心者、乃爲不純物之除去、及防止酸化、幸因各位之獻身努力而告成功、今後欲研究處理此種產源法」、

化食消毒

仁丹 謹防假冒 請認商標

仁丹的功効：是能夠醫好過食，因吃多鬧胃病等的苦痛，以及能予以豫防消化統系受傳染病。

再進一步說：能補助腸胃的勞作且振起對付病菌的抵抗力

主治

胃食氣腸傷時胃惡初頭蝕
口積急弱寒令火心車痛虫
不不心血中疾氣嘔暈目牙
開消虛暑病臭吐醉眩痛

各埠均有出售

上海 東亞公司仁丹部

體壯情溢

鴛鴦之愛情、易使青年夫妻、未久而致體力盡精氣衰甚者未免以惹患病罹疾、凡因耗散精力而所致之症狀尤爲深刻、輕則即如骨衰肉瘦、精神迷散、困乏倦懶重則即難免致癆成廢之禍矣。然人生之福音乃在於此則爲人者、豈能竟恐於後殃而不取面前之仙果乎？

然現便無任何愁憂矣、因出現强効肝精丸「哈利巴」以其濃厚於從來油肝油數百倍之甲丁兩種維他命、不僅補充滾滾不盡的精氣、而能將所虛弱之骨肉、由根本强化爲健壯、而造成百折不挫、千擅不倒的身體與精氣、絕不染患疾病、又可藥除肺癆或眼疾、你的造化由斯勃然而復生矣！

大人…一天三粒
小兒…一天兩粒
嬰兒…一天一粒

包裝
100粒…貳元九
300粒…拾貳元伍

哈利巴

石淋斷根

短期一殺菌・消炎・止痛・治癒

ST—號30

在來之治淋法大別爲洗滌・注射・內服之三方法 其中洗滌療法最有效果 是爲一般周知之事 然而其方法極繁 果合人失望 尤其是外行人的妄行自療 反使病勢增惡 又注射療法是由各人之休質而起各種副作用等 皆不得稱爲完全之療法 內服療法亦自古而有之 然而於此療法內服藥劑之良否 是屬重大的問題 倘若誤服劣藥之時 不但効果旣不十分可靠且反却見弊病百出

現今各種化學療法之進步實有驚異的而化學藥劑之出現不遑枚擧 專門家亦有迷於選之概 當使用是等藥劑 用各專門家之臨床試驗之結果認得安全可靠之藥劑是最適當也 近時「阿早」色素於各臨床醫家之實驗 認爲安全可靠之藥劑 對於淋菌有特別强大之殺菌力 深達性亦顯著

「脫爾淋」片乃此「阿早」色素製成之最新强力治淋劑 具備上述之各作用 內服本劑後之効果 超越在來的各種製劑數倍 立即發揮殺菌・深達・鎮痛・消炎等之効力 不論男女之急性慢性淋疾 將所有的淋毒性諸疾患 於短時日內 完全撲滅可使迅速治癒 又事前服本劑兩片置之 迅速排出淋菌於尿中 可達得豫防之目的

【適應症】急性淋疾 慢性淋疾 膀胱炎 攝護腺炎 腎盂炎 腎盂腎臟炎 子宮內膜炎 卵巢炎

【包裝】三〇片 一〇〇片 三〇〇片

製造兼總發售處 株式會社鹽野義商店

上海出張所 上海西華德路七〇號

脫爾淋片

HALTARIN

中華民國二十八年十二月十八日（星期一） 南京新報 （日刊） （第五〇二號） （第二張第三版）

第三一期 （每逢星期一出版）

婦女在社會交際場中應採取之態度

一 劉秀珍

各位聽衆，我今天藉了這個機會，來講婦女在社會交際場中應採取之態度一題，自愧學淺，沒有什麼偉大的實獻，謹將個人所見，拉雜談談。

婦女在社會上，與男子是相對的平等，男子需要交際，以求在社會上立足，女子不需要自求生活，交際是無用的，一般人，對於這種見解，都說得很有道理，自從德國元首希特勒說過一句話，「女子到廚房去」，於是一般人，更堅定的說，女子不必談交際，應該到廚房去，又說：女子交際是不道德的行爲，在我個人看來，簡直是陳腐頑固不堪入耳的理由，女子是人，怎麼不要交際咧，難道女子，生來是男子的附庸物，依我的主觀，男女子需要交際，同時女子能夠精於交際，對於她的丈夫，有很大的幫助，但是女子交際，並不是，對任何男子取媚，那種取媚式的交際，不客氣的說一句：等於變相的下女，女子在交際場中，要保持自己的人格，內容就是要品行端正，不能夠行一點苟且的舉動，這樣子的態度，男子自會向他表示無限的敬意，對於男子的談吐，亦必須相當的慎重，假如一不慎重，定會遭男子的歧視，甚至誤一言，而引起男子的戀援，我想女子在交際場中，一言不慎，致引起被人纏援的痛苦，不知道有多少人咧，我希望我們姊妹們，在交際場中，心地要坦白，事事都要存一個光明磊落的態度，來處置一切事情，到那時，女子交際的偉大，完全可以顯露出來了。今天藉了各位寶貴的時間，來略談幾句話，我是十二萬分的榮幸。

二 王師培

在「婦女解放」的口號下，婦女是和男子一樣地在社交場所裏印上了足跡！論理，我們在交際場中應採取和男子同樣的態度，原沒有單獨提出討論的必要。不過，中國的社會文明尚不曾進步到那一種程度。婦女的參加社交，還是一件需要十分審愼的事。一方面，那些具有復古思想的親族長者，不時地發出莫明其妙的非議；另一方面，在同樣場合裏，也常常會遇到一種包藏着卑鄙惡劣的居心者，這雙重的顧慮和困難之下，婦女們是顯現着彷徨與狼狽了！一理論和實際，往往是相悖的。我們縱然打破了男女的界限，可是在社交場所裏

，我們終於不能和其他男子一般的隨便，否則，便會喪失了男女平等的意義。老實說，在這教育不普及，知識欠開通的中國婦女界裏，能夠眞正受過新文明洗禮的女子，究竟還居極少數。因此，女性在社會交際場中，常是衆目睽注的一個角色，稍有不愼，非但本身會被人輕視；甚至要連累全婦女界，遭受影響。所以，我感覺到：婦女在社會交際場中應採取的態度，照目前的中國環境，確也是一個值得我們探討的問題。

婦女在交際場中所接觸的各級社會人士，可說是色色俱全，那末所取的態度，當然也不可執一而論。但是，就大體上講，我們可以擬定一個普遍的原則。由我個人的觀念說起來，只消用「光明正大」和「不亢不卑」兩句話，便足以包括一切了！

什麼是「光明正大」呢？原來女性的言行，一般人每每認爲含有若干神祕的性質。說穿了，其實是平淡無奇。若是稍加掩蔽，便益發增加人們的疑竇。結果，產生種種離奇可笑的揣測或誤解。反之，無論何時何地，如果能以坦白相處，眞誠示人，又怎會遭遇這種不幸的結果？！這「坦白」和「眞誠」正是替「光明正大」一語所下的註釋哩！

再說「不亢不卑」的涵義，就是古語的所謂「中庸之道」。大凡舊式婦女，事事甘心退讓，這是失之過卑。固然不應爲我們所效法。可是，一般新時代婦女，凡事囂張，氣燄高熾。那一副目中無人的驕矜情狀，也不免失之過亢。這兩種偏激的態度，都爲我們所不取。

我認爲「光明正大」和「不亢不卑」是婦女們在社會交際場中應該採取之態度的準繩，至少，我個人是奉以爲圭臬的。

怎樣才是男女眞平等？

一 王斯萃

人類自有歷史以來，婦女總是處於被壓迫的地位。古代部落的征戰，她們常會被俘擄着充作勝利品；就是平時，也常會被男子們當作貨物般的交易。這是女性被征服的時代。尤其是在中國，創造了種種禮教的束縛，什麼「三從」「四德」一類的古訓，無疑地替女性加上一重嚴厲的桎梏。幾千年來女子所受的痛苦，眞是無從申訴！

直到晚近，婦女解放的呼聲，愈唱愈高。不甘屈伏的女子，漸漸地從舊禮教的勢力下，掙扎起來！無論何事，她們都在爭求着和男子抗衡。試看目前的情形，那一個角落裏，沒有踏遍了女性的足跡呢？！

至於歐西的婦女，那是更加前進了！最近，蘇聯的軍用機一架在芬蘭被擊墜，裏面判明有女性飛機師一人殞命，由此可見得最危險的空中，最難到的前綫，她們都可以從容不迫地去參加。那麼，天下還有什麼可以使男子獨步的事業？！這種不畏艱難不辭勞瘁的精神，是何等的可佩？！她們的工作和勞苦，處處與男子一樣。既然是同等的服務於社會國家，和人羣，當然也要取得同等的待遇。這便是眞正平等的地位！

再返觀中國的情形。一般青年婦女所爭求的平等，每每是只就享受和權利上着想，從不曾考慮到她們對國家乃至對人類應盡的義務。因此，造成社會間對於婦女本身的能力，發生疑問。這眞是婦女解放前途上的荊棘。

我認爲像這樣求得的平等，只是在片面的權利上着想，決不是眞正的平等！眞平等的造成，乃是無論在權利上，或是義務上，婦女要完全與男子同樣負責；同樣服務。除了一部分生理上的障礙外，應該和男子沒有分別！

中山先生對於「平等」的意義，解釋得很透澈。他以爲，無論智、愚、賢、不肖，他們所立的地位，應當是平等的。但是，因了各人的知識有深淺，能力有高下，便不得不分出差別來。這種差別是自然的，不是人爲的。所以說：眞正的平等，是立足點齊在一條水平綫上，而不是頂點相平。否則便是勉強，不自然！只能算是假平等！其結果當然不能長久維持！明瞭這一層，可知婦女的解放，不是僅憑着空口高呼，而能達到眞平等的地步！「宣傳」或「鼓吹」的作用，只是在喚醒一般沈迷的婦女，使她們自己曉得警惕，起來努力於自己的修養，造成自然的解放，眞正的平等！

二 陳珍

各位來賓，各位評判先生，今天敝人所要談的範圍，就是「怎樣才是男女眞平等」，各位知道，男女平等和提高的女權的口頭禪，在中國不是吶喊了好多年了嗎？可是我們睜眼看來，遍地都顯露着，重男輕女的現象，例如討妾哪！重婚哪！女子無參政權哪！女子無繼承權哪！這些都是男女不平等的佐證，雖然現代有一般人，在熱烈的提倡着男女平權，可是那不過是空中的樓閣，論起實際的觀察來，女子的地位，處在現代的社會下，是被侮辱的，是遭鄙視的，是不平等的，今天個人有點稚見，供獻出來，要請各位指正，我覺得我們要謀求女權的提高，地位的平等，不是靠唱高調的也不是靠紙上談兵，及空口宣傳的，乃是我們必須要憑着我們智慧與天才，去和環境奮鬥，謀求女子個身的發展，解決女子相當的職業，取締女子奇裝異服的裝束及奢侈放蕩的舉動，自會本身的地位，自重本身的身份，這照樣實地幹去，使得一般人，對於女子的人格，是會敬的，是信仰的，那麼女子的地位自然會提高，男女會達到眞正的平等。只因準備的時間很急促，今天沒有說到些什麼，這是要請各位，多多的原諒多多的賜教。

本報主辦之「婦女宏辯競賽會」演講稿專輯

婦女應有之修養

一 王琴

各位先生，各位來賓，我在昨天南京新報報上看到婦女宏辯會裏的一段消息，在那消息裏，我一眼看到她們所擬定的題目之中第一個是「婦女應有的修養」，她們既將這個題目，放在第一項，自然是認爲這個題目有重要的價值，本人自問，學識能力淺薄，既是到了此地，謹將我個人的一點意見，把牠簡單地說出，如有不到地方，還請各位加以指導，講到婦女應有修養這個問題，簡單說來，不過是婦女們德智體三育方面，應該怎樣的修養而已，說起來好像容易，做起來却是很不容易的事，先就德育來說：我以爲婦女運動在中國方面，雖然已推進了十多年，但轉來轉去，對於婦女道德的修養，就仍然是認爲不能忽略的，就拿貞操二字來說，不論從任何方面去看，這二個字仍然是不能缺少的，因爲離開了貞操，婦女便沒有什麼德育可言了。其次說到智育，我覺得男女所以不能眞正平等，最大的原因，還是因爲女子的智識，不能趕上男子，換句話說，倘若女子的智識能夠等於男子，或者超過男子，我想男女平等問題便已得到解決了。不過講到這裏，必然有人要問：女子的智育究竟去向那一方面發展，才能算得當呢？我以爲這也沒有一定的範圍，要看各人性情如何，再次，說到體育方面，中國女子的身體，特別衰弱，所謂多愁多病，在別的國家，是以爲羞恥的，而在中國則以爲是女子的美德，這樣的觀念，以後非改變過來不可，因爲女子自己身體衰弱，不但影響她的個人，而且影響到她的子孫，總括起來說，婦女應有的修養，不外德智體三字，在德育方面最緊要的，是「貞操」二字，在智育方面，只少要與男子一樣平等，在體育方面，要矯正多愁多病的舊觀念，養成康健強大的身體，這以上的話，皆不是甚麼高論，但是我們如果把她一件件的做到，對於婦女修養這個問題，就已經算是大部份的到了。

二 王莉

我國婦女，自古以來，對於「修養」二字很爲重視，男子治外，女子治內，井井有條。自五四運動以後，女子運動的風聲漸漸的抬頭了，什麼女子參政權，男女平等……這未嘗不是一個好現象！然而，一般人把這些思想完全弄錯，走上虛榮心的歧途了。美其名曰女公務員，然後，而實際上她會做出種種不規則的行爲，我們不是時常聽見人稱她爲「花瓶」嗎？因此，爲了色的關係，女權有時候竟高於一切，所以現在是很痛心的事，我們實在處在這種中國剛萌芽的時代，希望把以前在西洋學來的「虛榮」二字，轉向我們固有的「修養」二字，固然我們不希望恢復到「女子無才便是德」的時代，可是我們効學人家的要以自己國家的環境適應與否爲對象，日本婦女們保守性很利害，她們不輕易爲「虛榮」而變更她們固有的美德，所以日本的強盛，有一半還是她們的功勞所承認的，但是我們應如何的修養呢？這實在是應該討論的問題，一般的婦女，不過做母親，人類的母親，不過是她的特權，也是特務，我以爲婦女不特單指肉體上的母親，也是精神上的母親；不特養育小孩，教養小孩，應有極大的修養，感動人類，在歷史上的大人物，——大思想家，大哲學家，大政治家……等——從小的時候，全賴其母，凡人能成大事業，大半歸功其母，所以，這種高尚的修養，婦女應該明瞭自己的小孩，也要引領鄰人的小孩，不特以此而領導世界上朋友的小孩，陶冶他們，成爲東亞強健的有用的人，好好的訓練他們民族，婦女對於自己的缺點，和他人的缺點上，須省察與補救，這是婦女們的責任，不特如是，而且應自覺自重，做各種有益於人類的事；不應自暴自棄，輕視自己的地位，放棄自己的責任，婦女的本能有很多的特長，均以自暴自棄而沒有發展，不是婦女們不會做，這是一件很可惜的事！現在的婦女，處於現在的新東亞，不應該這樣，應造福兒童，造福社會，發展出來，使特長的本能，造福東亞，這是婦女們應有的修養。

婦女的解放問題

汪蓮

中國婦女高呼解放的聲浪，至今已傳遍了全國各大都市，的確，在數千年的封建統治下的中國，我們婦女對於所謂享受「人」應有的權利，向來是被束縛於宗法禮教：「未嫁從父，既嫁從夫，夫死從子」的「三從」與「幽閒貞靜，守節整齊，擇辭而說，不厭於人，專心紡績，不好戲笑，服飾鮮明」的「四德」之下，法律上被剝削殆盡，政治上，經濟上的，個人的意志行動，也都遭了社會上種種該有的威脅，試想像這樣惡氛圍中生存的婦女那里還配稱爲「人」？那里是我們獨立人格的地位？於是因了一向被壓迫的程度，所以一旦女權也就獲得了全國整日整月整年在黑暗圈內慘喘着殘微生命，極待援救的婦女們的響應與擁戴，從此每個婦女都已清晰地明瞭本身也是個「人」，也是個像男子能享受國家賦予權利的「人」同時更認清了國家，社會是由男女合成的有機體，要使這個機體延綿長存，我們負有半個責任的女子，決不能輕視本身僅是個仰人鼻息，專是廣殖種族產生兒女的機器，於是在解放風潮澎湃聲中「女子參政」「男女平等」的呼聲，同樣地已能流露，活躍，可是我們俯首細察目前的女權，眞能如上面所說一樣擴張，抬頭嗎？不！絕對的不，世界上大部份的婦女，仍還是被埋伏在人生的渣滓中，依舊過着悽慘無天日的生活，那末究竟爲了什麼原因呢？歸根結蒂還得歸咎於我們婦女本身，將解放運動的目標認錯和太部棄了實際。

我國歷年相沿本是個半封建半殖民地的國家，無論男子女子大多數被壓迫於封建殘餘的孽障和帝國主義的政權的會的政策完全操縱在那少數助紂爲虐者的手掌中，可是我們鬥爭的目標弄錯了，認爲社會上婦女所有的不平，完全是由男子把持形成的，其實大部份的男子還不是跟我們同樣遭受着被壓迫的命運，我們且舉個例來看，比如我國人民到了法定的年齡，都有享受公佈的選舉權和被選舉權，但事實上這種選舉，早被少數爲虎作倀者佔有，結果，僅不過是幕把戲罷了，因此不獨我們婦女享不到應有的權利，就是大多數的男子又何嘗享受到呢？所以我們若以男子爲鬥爭的對象，這個絕大的謬見，無異於鑽入了牛角，再也找不到出路來，同樣的道理，致於婦女本身該負的實際工作，決不是仰天空口高唱解放的調，女權就會由此伸張的，而已跑入社會已得工作的婦女，也決不是這些就算實踐了解放的意義，我們要鼓足與惡勢力長期奮鬥的勇氣，從速團結，共同建築堅強防長的戰線，以百折不撓的精神，衝破這汚氣氛，則應充足站在後方的同性，訓練才智，豐富實力，注重體格鍛鍊，充分的修養意志與習慣，繼續組成世界婦女準備隊，向來日爲被遏的全女界的衝鋒，所以，我們若要爭得眞正的解放，不但要糾正以往的錯誤，且首先得和那部被壓迫得跟我們同樣殘酷的男子，組織反封反帝的聯合軍，攜手同伐一致向壓迫階級推進，這樣才能爭取我們婦女固有的自由，光明。

小朋友們知道嗎？

調漿糊時加些明礬，糊就久用不黴。

用郵票時，切不可放入口中，因爲郵票背面之膠質多半由動物的體內取出，要是有病的那麼我們就有受傳染的可能。

腸中寄生蟲最普通的有蛔蟲，十二指腸蟲，條蟲。

麻雀休息在電線上不觸電的原因，不是她脚上有不傳電的體質，是因爲她息的電線上只有一種電，所以不會觸電而死的。

用舊了的牙刷柄子，在開水鍋中煑半小時後便軟了，可以磨成扣子，或做其他的玩具。

吃水果或飲開水，都可以幫助消化。

小朋友玩的輕氣球，到晚上就不能高升，那是因爲晚上溫度低，氣體膨脹度小了的原因。

盃子的輪迴（三）

童話 日本

小川未明著 姜宏譯

他覺得有一種通喜歡的寂寥。於是在晚上坐在燈下的膳棹之前，把每晚照例喝着的酒瓶子裏的酒，斟在利助的盃子裏了。

『啊！你們看這浮着的鼠子，就是現在仍像要跳出來似的呢！』

他叫家裏的，向利助作的盃子看去。

家裏的人對於陶器，雖然沒有懂得的鑑識之力，但是，大家仔細一看，却都立刻有一種這誠然不虧是名人之作的心情，躍然而起了。

『在鼠子之下結着實的花草，那是什麼草呢？』他的女人問。

『是紫金牛，不是極好看的嗎？』他這樣回答了。

『是眞好的！』

『這眞是名人之作啊！自然的情趣，完全洋溢在這小小的盃子中。』

『但是，這隻盃子幸好被我遇見了』

『在世間有識者很少有啊』

『世間儘管有許許多多的名人，設若沒有眞實認識他的人，那便會無聲無臭的而終於世吧！』

『是的。』

他說出來這樣的話來，是以名人製的盃子落在他的手中，他覺得有無限的喜歡。

『惟有這隻盃子，千萬莫要弄壞了啊！』他諄諄地對家人說，自他的妻起，家裏的人每逢收拾這隻盃子的時候，都有點恐懼之感。

『不把這隻盃子收藏於箱子裏嗎？一旦弄壞是不妥的。』他的妻有一次這樣向他說。

他暫時想了想，於是抬起頭來以那和藹的顏色看着他的妻：

『只要留神就可以了，但萬一弄壞也是無法的；不錯，這隻杯子誠然是可貴的，但人比杯子尤其可貴，譬如此說，但愛惜這杯子的我們，又何能永久生存在這世上，杯子固然可貴，但想到無論誰的力量也不能久遠保全自己生命；一想起這件事來，對於一切的事，想期一個萬全萬美，那是不可能吧！』這樣說。

長久的江戶時代的昇平之夢，驚破的時期來了。當江戶的各條街變成戰亂之巷的時候，這全家的人們也逃到距江戶極遠的鄉間，於是就在鄉間以渡其殘年了。

在從江戶逃往鄉間的時候，一切的財產都捨棄不顧，不能不只穿着平常所穿的衣服，女人只帶了素日所最珍視的裙子，蓆子一類不成爲行李的東西，男人只帶着外套，褲子，其他的東西都不能帶，因爲帶着這些東西，走在長遠的路途上是頂不方便的。

醫藥類

中華診所 尹壽芝醫師 專治花柳內外各科 本所備有各種新藥注射取費極廉女醫接生包戒煙癮 地址中華路瓏子巷對門 時間上午八時至五時 A415

竹口醫院 科目 產婦科 性病科 內外科 電療科 眼耳科 喉鼻科 小兒科 齒科 住院病房清潔 房屋清靜 最宜療養 院長 醫學博士 竹口文雄 院址 洪武街 決路 正里 電話 二一三四七 A410

首滅濁 美國雅培藥廠出品 最新化學診療劑 專治白濁及其他一切變症合併症 『SULFAMIDYL』 各大藥房均有出售 新民大藥房經銷 太平路一五五號 A401

中醫 張友直 回京應診 小兒專家兼內症婦科 診所北門橋魚市街中段七十一號 恆春藥號內 A400

張泰和堂參藥號 總分號 本堂有四十餘年之信譽素蒙各界人士讚揚 中藥是以營業日盛今正擴充分號於本京唯一 冬令國人宜進服補品以資培養體質茲將名貴藥品列後 古林人參 虎鹿龜膠 精製參耆膏 人參再造丸 官燕 銀耳 野桂 鹿茸丸 極陳阿膠 精製飲片 參茸 鹿茸 百補全鹿丸 外科六神丸 總號建康路奇望街 文津 分號 慈路 十五日均照碼九扣 A396

廣東醫院 程立鈞醫師 專門戒煙戒毒 凡有鴉片紅丸白麵不論新癮老癮或曾戒復吸者本醫師以最新特效療法一二星期便可澈底斷癮戒時絕無痛苦不礙工作 統理內外各科 院址中華路府東街 A386

樵山醫院 專治內科外科性病科 附設一純齒科部 特設電療科愛克司光 門診每日上午九時至下午四時星期日下午休診祝節日全日休診 出診每日下午四時至七時星期祝節日休診 院址中山路一七二號 A359

同仁齒科醫院 科目 口腔外科 治療拔牙各種鑲補 牙列矯正其他一切疑難牙病 總院 中山東路七八號 馥記大樓原址樓下 分院 中山北路五〇八號 鼓樓醫院南首 厲輦牙醫師主辦 A142

省三醫院 統治內外花柳產婦小兒眼耳鼻喉等科 女醫接生 包戒煙毒 時間門診上午八時至下午四時出診下午四至六時急症不限 院址碑亭巷二四七號

中青齒科醫院 科目 口腔外科 治療拔齒科 鑲補科 口蓋補綴科 齒列矯正科 院長 齒科醫師 林中青 院址本京遊府西街四五號南京廣播電台東首 A91

翟俊良診療所 專門梅毒淋濁 統治內外各科 包醫藥費十元注射自備 地址昇州路西糯米巷口 A403

博濟醫院 回京復業 主治 性病 內外科 根治 花柳白濁 神經衰弱 發育不全 遺精早洩 療 備有新式電療機及太陽燈專醫各種病症 住院 設有清潔房屋清靜 聘有多數女護士 療養取費最抵廉 門診 每日上午九時至下午四時星期例假照常應診 院址 南京府西街大砂珠巷六號 院長顧洪模醫師 A408

中醫徐廉夫 統治內外婦兒科一切溫熱傷寒虛勞時疫及痳痘痳疹痔瘡紅熱等疑難雜症 寓珈珈路一號出診上午八時至十二時每日午後四時至八時在上海路一三二號應門診 A412

中醫張仲樑 兒科專家兼內婦科 診所明瓦廊九十八號（原住新街口） A346

國醫推拿專科徐希濤 回京應診 主治 易筋經運氣神功一指禪專門推拿 塞血蠱不遇轉不一切疑難雜症手足經絡關節 中風癆吐語半身逐四肢麻木拘攣推拿無不立效 經期不調血痞後肥腫瘕塊白喉驚風跌打損傷黃病癆症疾痰肝胃氣痛膝軟 時間上午八時至下午二時 診所南京太平路實業部對門鐘牛仙處 A295

周炳華醫師 主治內外花柳各科 原在太平路設太平診療所事變後遷移白下路昇平橋一二六號 A103

光中醫院 十二月四日復診 總院香鋪營十九號之一在原址北首小巷內 分院顏料坊西口九十五號 A102

南京金鍼科國醫李靖方診所 專治食積內外科 木痢風疫 調中不語半身不遂口角流涎眼歪斜 牙關緊閉手足痲痺 內針仁瘡血痔 ……（以下病症從略難辨）…… 門診上午八時至下午三時 出診下午三時後 地址白下路昇平橋廠十一號 請隨到隨診急症 A336

葆初診療所 謝惟仁醫師 主治內外各科及花柳科 尤精內科 時間上午九時至下午四時 地址昇州路二六三號（糯米巷口對面） 照常營業 A127

康福多 純淨及各種製法 片劑 液劑 功效相同 四大功效 美味滋補 袪痰癒咳 防治肺癆 穩妥戒烟 上海正德藥廠發行 本京各大藥房均有代售 A373

白敬宇眼藥 專治沙眼，雲翳，及各種時行目疾 店址：南京白下路昇平橋 分銷處 新街口漢中路 本外埠各大藥房均有代售 A121

止痛 阿司匹那爾藥片 專治頭痛月經痛牙痛筋骨疼痛及一切疼痛藥性宏大功效神速 德國馮發藥廠出品各大藥房均有出售

饑民表演

童綠

搶，決不是鬧着玩的，它的出發點，都是從窮極眺樑挺而走險而來的。現在事實擺在每個人的眼前，搶米之風，一時風起雲湧，據報載：前幾天，鎮江南門外一起；日昨，孤島上又二十餘起。

論理：中國以農立國，江南又是豐饒之區，在產米地帶，不應該鬧米荒的。然而這年頭，誰顧得誰呢？游擊隊居然游劫，商民的屯積居奇又說是將本求利；居然你想：「米」怎不要不鬧自荒呢？無怪七八十歲的老年人要說：這年頭兒有生以來第一遭！

社會在急轉直下的轉變，社會層裏都是些買空賣空，在空與空之間，層出不窮的鬧着「搶」「架」「刼」「奪」，饑寒交迫的貧民，爲了生存，顧不得犯法，僅僅希冀在犯法前，塡塞了久空的肚子，「搶米」，不過是饑民的表演而已！

「搶米」既然是饑民的表演，那麼與其說饑民的不是，毋寧說戰爭的不是，社會的不是！

新生的慨歌

寶田

弟弟！當你出生那天；東方剛剛染上魚肚底白色。夜從山縫底隙間稍稍的逝去；萬物由森羅的世界裏掙扎出來。朝陽慢慢的躐高，空間呈現了拂曉，溫柔的光輝展開了，籠罩住美麗奧妙偉大底宇宙中。縷縷的炊烟，替雪白輕飄飄浮着的雲彩，鑲嵌了幾股曲折底綫條。秋風不住的吹着地平綫上的建築物，樹木行人，猛烈的陽光洒在掛着紅窗簾的玻璃窗上，透進底紅光，照着笑顏張開的面孔，反射出呱呱底啼哭聲。神靈保佑底護送，使你平安地光臨在我的家裏，從此以後；我是你的老大哥，你變成了我的小弟弟。

弟弟！假如現在你是磐磐的一歲。你會笑着張開小手，讓我抱你。我抱着你，用我粗壯底喉頭，以手爲籃；瞭亮的無調響聲，會引你走到滿開紫羅蘭的快樂園地裏，那裏有軟綿綿的細沙，有流着潺潺水聲的小溪，那裏有天使來看護你，玩完了的時候，很精美華麗的小馬車，會送你回家；醒時仍在我的家裏。

弟弟！假如現在你剛過一歲，踏上兩歲的階段。我會對你說：『弟弟！你聰慧的頭腦，應該裝點單句的話了』。這許多的方塊字是我爲你耗費一星期底時光完成的。第一片是『人』，『人爲萬物之靈』，我會如此的教給你。

弟弟！假如現在你已經打破兩歲的記錄，開始進攻第三年的新目標時。這一年在你也許很不願意向前去，你知道爲什麼？三歲的小孩得入幼稚園了，得離開母親，不！一天只有三四個鐘頭，時間比你跑得快，那是很容易過的。一間很大的屋子裏，那裏有小椅子，小桌子及好看的小玩具。許多比你小或比你大的小同學和你一塊玩，你不會感到寂寞的。有和藹的老師愛護你，老師會教給你唱歌，勞作，識字……老師所會的，他會很耐心的拿出來，放在你的小心靈上。

幼稚園功課學完後；你會走到一年級的教室裏。很整齊的小制服穿在你的身上，背着書包，排着小隊伍回家。當你剛踏進門裏，你的嘴，會唱很好聽的小歌曲，告訴你的母親，『老師說我很聰明，相貌清秀的小孩子』，母親會更加愛你，但，決不是寵愛。

由小學畢業，我願拿哥哥的地位來擔起你投考中學的擔子。哥哥嚐到半途失學的痛苦；現在學問的不夠用。所以我以全身的血液來培養你光明磊落的前途。我不僅使你爲學問而學問更想讓你在人類的生活和文化上，把它們修潤得更充實更完美。

中學階段被你爬完了；假如你愛好學問，不是欺詐心理來處他那血汗賺來的金錢底話，我希望深造你。這不是讓你渡上一層金，準備甚麼好差事；祇是希望好愛學問的熱誠裏發生一股力量，抓住社會眞相的一角，來敬革它。

大學完成，可能的經濟範圍內，我希望能達到外國留學的目的，對於你。

弟弟！今天是你的滿月紀念的。告訴你，對你說的話；不久的將來，『假如』的話成爲事實，會證明那句句都是眞的。

飯難吃

鐵男

這次「拖泥帶水」的大戰，在共產黨高喊「抗戰到底」的口號下，「焦土政策」的鐵蹄下宰割的中國大衆，不論任何階級，誰都拖得連氣都沒有去呼吸；人，除去「哺乳時期」外，都要吃飯的，如同植物離開不掉水分陽光一樣，飯，是人類極普通的一種營業料。可是，生不逢辰，在這年頭，因荒謬的赤匪們，輕易玩弄，把目前的米價飛漲到這步田地，飯的原質是「米」，恐怕三歲小兒都知道罷！赤匪們恐怕個個都吃「麵包」，俗話說：「吃米不問麥子價」！否則爲什麼一味地在新政權力量一時達不到的地方胡鬧，嚴禁運米的玩意呢？

我恨上帝，最初造人的時候，不養成像牛馬那樣啃青草度日，假如能夠啃青草，豈不是省卻法院審判搶米犯的麻煩嗎？

路過一家米店，向裏面望了一望，大有「見米興嘆」之味。有位朋友說我錯怪了「上帝」，原始人是不吃飯的，每天也和獸類一樣，吃水菓，後來才慢慢進步到吃飯的階段，那麼，我就要問，這又何嘗不是「人類」自尋煩惱嗎？昔年種下吃飯的因，今日敢得爲吃飯而犯罪的果，誰又能推翻這吃飯的因果律呢！

飯難吃，飯難吃！這個呼聲充滿了中國每個角落裏，要澈底的解決這難題，我可大胆地說：「要看這次和平運動」的前途如何了？

凡是有感於「飯難吃」的朋友們，該作如何的打算？你們別以爲目前「飯」不過「難」吃而已，將來恐怕連沒有飯吃的日子都有，不信，請看一看社會上天天不是在鬧千百人爭吃一碗飯嗎？等到沒「飯」可「吃」的時候，覺悟也就遲了，不如乘早來把這非千萬人的精力不足解決的大難題，趕快設法解決吧？解決之道：只有一條，努力推進「和平運動」，使戰爭早日消滅。

變

馬濤

寫完這篇文章，一位穿西洋式的服裝友人，笑嘻嘻地向我說：「誰叫你不吃麵包」？我啞然而打算了答曰：「歐洲的老百姓們也還不是在亂鬧着麵包缺乏」嗎？

天還是陰着，空中稀拉拉的飄着幾片雪花，因爲很冷，街上差不多沒有什麼人馬了，都躲在家裏圍爐取煖。

街道蓋着白絨似的厚雪，上面讓行人的足跡與車輪的輒痕交織成一片自然美的圖案畫，那麼可愛。

從東面，慢慢走來一個青年，鼻子凍得通紅；但臉上卻密佈着可怕的蒼白，他的眉間，彷彿有把沒有了鑰匙的鎖加在那裏。目光是形容不出的陰黯，像個小星失了它煥然的光芒的朦朧。

一件破舊的大衣，緊緊地裹住他的全身；但卻遮掩不住週身的顫抖，那是怎麼報告着這年青人所有悲苦的劇烈的顫抖呵。

他邁着蹀躞的步子，踹跚地向前走。頭，沉重地下埋，有千百斤的憂鬱壓在頭頂似的，使得他一直到了街西頭的他的家，不會抬起。

他的家，在一扇破敗的黑色的門裏，那門，那裏面是個不堪其貧乏的家吧？

冷悄悄地，他溜進了這扇門去。

他剛跨進南房的門，一股陰冷，劈面迎來，不禁使他打了個寒噤，接着，一聲拖長的嘆息，由他喉間擠出，音調變成了斷弦琴的悲慘的聲音，漸漸消融在森冷的沉重的空氣里。

屋子很低矮，像是太陽永不會照進來的那般黝暗。靠南有張小床，床邊一張小方桌，一把椅子。桌上凌亂地散放着些書籍紙張及一隻惟一的瓷茶杯，這許多便是他的財產。他丟下一卷文稿，脫去大衣，大概愁傷的力量今天加上他身心的更多一些，他悄悄地走進床邊，猛的躺倒下去，臉色又變成了慘白。

他甫合上眼，立刻，湧起眼簾上許多濃陰，恍恍惚惚閃動着！他看見自己向朋友告貸時的窘迫；看見對他態度傲慢的朋友的臉；又看見書店主人的向自己輕鄙侮辱；陡的，迂緩的濃陰的氣化，將他的憤怒燃着。他的血液也跳躍地沸騰。他的筋肉猛烈地脫脫的痙攣；但當他恨恨地睜開怒目，四周黯淡的景況，迅速的給了一下深深地刀剌，於是，他又波浪般的平靜下來。

屋子暫時謐謐地，隱隱約約可以聽得外面嘘嘘地風響，此外則縈繞着他的濤思。

猝然，他的心房啓開一扇渺小的天窗，一線明亮的曙光，燦燦地照耀着他的心底，心底正萌着纖弱的火芽—他的臉上浮起一絲淺微的喜笑。

新奇的一個思想，電般的誕生了。

飛快的，他跳了起來，拿住一支筆，伏在桌上，沙沙地開始完成他新的一綫曙光，他預備以所受的譏訕，侮辱，傲謾，輕視及其他，產生一部偉大的著作。

屋子里只有響響沙沙地，門外還稀拉拉的飄着雪花片，彷彿在期待着他的著作的成功！

古都之風

木子

沉沉的大地籠罩於黑暗之下，天空中只寥寥數星眨着，因寒冷而抖顫之眼，月亮亦不知躲向何處去了。砭骨刺膚的冷風施着他的權威，呼呼地吹着。孤零零的樹林子發出沙……的吼聲，只吹的暖巢中的烏鴉有時跑出了巢外立在憔悴的樹枝上呀！呀！的哀噪着，使宇宙中益顯的慘淡悽涼。

古都中的一個角落裏的茅屋中呻吟着一個白髮蒼蒼的老者。這屋中有一條將要坍塌的土炕，炕上放着一塊破亂不堪的舊被及一些稻草。那老者瑟縮地坐在上面背靠着掛滿塵土的牆上。炕上並放着一盞豆油燈，發着半明半昧豆般大小的昏光。地上雜亂無序的放着數件破碎不能典當的瓦缸，靠近炕邊放着隻小小的破土爐子，內盛着數塊將要熄滅的木炭，已經都燒透了，只不過微微地有些熱氣。可是這幾件破亂東西雖然少，然而放在這間茅屋中已經把地佔滿了。

那老者時時擎起久已疲勞的眼皮看看這狼籍的情形發出一種輕微的歎息聲，他回想着一月前兒子尙在的時候，是如何的興奮，快樂，兒子每日替着王紳士家中做些瑣碎的事情，一日平均能得一元多錢我父子的吃喝是毫無問題的，唉！不料因微故兒子被人家辭退回來，他是非常憂愁，我說他不要憂愁，過幾日再找一家，僱人的去做工亦可以賺錢，誰想他心地窄小，遂由憂愁而病倒床上，只好把這些破舊傢俱典當以維持着，可是過了數日他竟棄我而……唉！！

他不敢想了，他枯乾的眼眶淫偽了，他的歎息聲呻吟聲漸漸地低小了，而手腳亦微微的抖顫着。

屋外天空的星星彷彿更加減少了，大地似枯井般的陰森黑暗。風更加劇烈了，好像急風暴雨的大海中之狂渡怒濤洶湧澎湃。風是由高處兒狠地撲下來，從廣大的街道上猛烈地捲了起來，到又像是千軍萬馬的埋伏，他處聽擊着僵立的電桿及房屋。此時的天空顯的極度的憂鬱，沉着灰藍色的臉，猛烈的向地上噴着寒冷之氣。

茅屋中漆黑了，大概是豆油燈已經熄滅，只充迷着死灰之氣。那老者之呻吟聲業已消失，只着點極細微而差不多快要聽不見的呼吸聲及抖顫聲。

第二天天氣晴靜，沒有一絲的風聲。××處一個年長老者因凍餓於昨晚亡故，這事發現於報端了。

陳慎言　（二一八）

六　禍不早行

大嫂子對立興冷冷笑道：「哼！……」便和松兒立興把餃子上餃子，全都吃完了，敢了進去一到廚房，便大聲說道：「怎麼配我這樣招待，她呢！她簡直不懂好歹」！立興見大嫂子在裏面又罵起來，忙走了進去說道：「你說的話，外面都聽得見呀」！大嫂子道：「管她聽得見，聽不見呢，我要說便說，你不能管我。一位姑太太，到我們家內，我們連話都說不得，我可不能這樣伺候她」。立興道：「妳既然作好人，何妨再忍一天，明天她就走了，也落得人家念妳一句好」。大嫂子道：「既然人家見我不好，我就不好，不必叫她說好，她說我好，有什麼用處」！立興道：「妳說話輕一點好不好」！大嫂子道：「我說話就這麼大聲，她又不是我要要値得這樣細心伺候」。立興見愈勸她，她說話聲愈大，急得遍身，又要走出去，大嫂子又把他叫回來，道：「不許你出去，你出去好和她議論我」！立興道：「我爲什麼議論你。你不要疑心了」。大嫂子道：「你就不要出去，安安靜靜，坐在這裏，好不好」。立興見說，只好在桌前一張小凳子坐下。大嫂子訴說道：「都是你多事，你不叫包餃子好不好，包了餃子，人家也是不願意吃，並且還嫌不好吃，這是賣力不討好，大姑姑本是不好伺候的，她現在到濟南闊了！當然鄉裏東西看不上眼，早知道她不吃，我也不費這心了，忙了一早，是幹什麼的」；立興道：「她不是不吃，也不是看不上眼，只是她身上不舒服，嘴苦吃不下，你不要誤會」。大嫂子道：「你老是替她說好話，她是妳的妹妹，你盡力替她解說，我告訴你吧？無論怎麼說我也不信的」。

九七

第七回　郎性憨三分徒勞夢想　妾心通一點早繫情絲

靜嫺微睇道：「不想跳入銀色圈裏，怎麼跑回來表演起面部的表情呢？玉琳這才明白；方才自己看着小芙，被她看見。不禁臉一紅，一時竟說不出什麼話來？抬頭再看小芙，早已不知躲到那裏去了？靜嫺見他這樣，越覺得自己所猜不錯。不禁那股子酸氣，由腳根上冲，直到頂門；將嘴一撇道：「怪不得你不願意玩去，下了課就回家來；原來溫柔自有鄉，倒是我太替你多慮了。」玉琳聽她如此說，急的忙道：「密斯何，你這是什麼話？我；我有什麼溫柔鄉？我們是很好的同學，怎麼說的到這話？你這是爲了什麼？」

他一時也找不出一句相當的話來解釋一切，只是這樣翻來覆去的說了兩句，靜嫺聽着不但沒有一點溫柔語氣，而且獃頭獃腦的，十分不得體。不禁自覺無味，扭頭就要走。玉琳這才知道這話說錯，將她得罪！自念人家對於自己過去那樣幫忙，自己感激不盡，那能再開罪於人？忙道：「密斯何，你爲什麼又生氣？我受你大恩，感激不盡，怎敢衝撞於你，我自恨不善詞令，說話太不得體；這還求密斯何原諒我！」靜嫺聽他軟化，這才停住腳步道：「你不要總說這些話，我覺得我幫你的忙算不了一回事，朋友相處，談不到感激。猶其是你我這種朋友，更談不到這些話了。」玉琳忙道：「你固然不希望我有所表示，可是，我承你盛情高義，怎敢相忘？你請坐，我們談一談。」靜嫺坐下之後，見那小茶几上擺着一盤西瓜，她又笑了笑道：「千家詩上有兩句詩，我忘記了是什麼『佳人公子的……』」她說着嗤嗤一笑！玉琳紅着臉道：「密斯何又取笑我了，這是我那小妹，因爲天氣太熱，給我買了半個西瓜，怕我回來熱……」他本來不知道靜嫺的醋心，就爲的是這個問題；所以他還是說這個問題。

癖

王京

要說的是「癖」。「癖」原就作「嗜好」的解釋，但「嗜好」也有所謂好和壞。普通一般人，似乎把這「癖」字祇指爲烟癖，酒癖，賭癖……等。這都不過是一種不良的嗜好。我們在稱讚一個人時便說：「他很好，一點嗜好也沒有。」云云，但這種壞的看法，同時也會給「癖」所瞧不起的。且看晉書記載：「杜預曰，臣有左傳癖」，這樣，使我們立刻明白了，「癖」不一定是作壞事，你嗜好讀書，你嗜好勸人爲善，你嗜好運動，都不錯的，而且誰也會讚美你幾句。

「一些嗜好也沒有」，這似乎是「很好的」了，但是眞沒有嗜好的，却是誰也不會相信。比如問你業餘時間你做點什麼事，你說上某某地方打彈子，或者說無聊之至，只逛馬路，哈哈「打彈子」是嗜好。某某地方些便是「癖」。逛馬路逛到有興趣的時候，也就不知不覺地成爲一種「癖」了！

要是說你沒有「癖」，連馬路也不逛，只坐在家中，這才苦悶，吸枝香烟，也沒有味道，喝口開水也沒有情緒，那本書揭開來瞧了一眼，這本書抽過來便丟開。無線電聽聽，覺得耳厭，什麼東西也不會使你有興趣，那末你做什麼事都沒有興趣，永遠是無聊的，永遠是苦悶的，這才是眞的無聊，眞的苦悶。

這樣說來，無論誰都應該知道所謂「癖」，而且需要「癖」了。

「好癖」，於是成爲善良而可稱頌的專門名詞。在英文牛津字典上，它解釋「好癖」（Hobby），這字的意義，便是主業之外的所嗜好的東西或職業。綜合英文字典上也這樣解釋「本職以外所嗜好的問題或職業；偏於該論思想或努力上所癖愛的問題」。

那麼「好癖」可以說是一個人的業餘生活，愛美情趣，正好像陶淵明愛菊，王羲之愛鵝，外國人愛狗，中國人愛養鳥，一樣地是一閒暇時人間中的「好癖」。

但是要選擇「癖」，是不可以沒有，的聖賢的大人先生們，反正古代近代早已告訴我們，有益於身體或者事業的，都是應有的「好癖」，而烟，酒，嫖，賭……是應等，那便是「惡癖」」，是應該拋掉而應該忘記的。

至於「好癖」還是「惡癖」，準此，我寫稿也是癖，讓我下次再說！

啓：「江湖日記」續稿未到，暫停。

新海洛斷癮　鴉片、嗎啡、海洛英、戒煙新藥！
新海洛斷癮爲本所藥技師苦心研究數載發明之世界第一戒毒新藥本藥功效神速無癮之弊分皮下注射及內服兩種服用此藥當在五分鐘內即能止痛部使全身機能振作興奮泰然安眠誠爲世界戒毒之第一奧妙新癮靈藥也
注射用　入一〇管　入五〇管　入一〇〇管
內服用　一〇片入　三〇片入　一〇〇片入
南京代理店　夫子廟東街　廣生藥房
本京各大藥房均有代售　滬甯線各埠均有出售　A261

科達　首創老牌　治咳保肺　麥精魚肝油　認明科達　方得真効
南京經理處　白下路新亞大藥房及各大藥房代售　A384

強身保腎丸　買一盒　送一盒（每盒二元）
此丸具有極大滋補力凡男子腎虧虛弱生殖無力夢遺滑精女血虧久不生育赤白帶下等症服之能滋生精血固腎強身
南京經理　夫子廟東首廣生藥房　各藥房均售

寧嗽保肺丸
主治　直接有止咳除痰之力，間接有防癆保肺之功。每盒一元
新久咳嗽　各期肺癆　咳嗆哮喘　晨起多痰　痰中夾血　小兒頓咳　夜不安眠　女色癆傷　婦人產咳
服後見效不算奇　在永久不復發　詳細說明請看盒內仿單
蘇州觀西大街濟靈藥社發行　南京經理　夫子廟東首廣生藥房

遺精早洩外治妙藥　愛力多
愛力多爲德國性病專家愛特那博士原方發明之固精外用新藥
蘇州濟世藥社經理　南京夫子廟東首廣生藥房　各藥房均代售

三日包好　疥瘡　濕毒　無効還洋
南門大街新中央藥房　A311

張道邨　去痰精　每瓶一元五角
南京經理　夫子廟東首廣生藥房　A388

新亞酒樓　高尚筵席　維揚細點　蘇滬名妹　如蒙賜顧　各省佳餚　隨意小酌　侍奉週到　竭誠歡迎
地址　朱雀路中四家橋南　A382

菜館類

明湖春粵菜館
廣東人製的臘味此時用之送禮或佐餐是最適人胃口的
特聘專門技師　巧製各式臘味　原料揀選上乘　價錢格外克己　高等筵席　星期美點
中山路四一號　電話二二四六號　A169

浙紹　六華春酒菜館
地址　貢院東街　電話二二七四七號　A161

元記　別有天酒菜社
地址　夫子廟貢院街
屆此秋風送爽菊花宜人之時本社全部振刷一新特聘名廚烹製高尚酒席應時佳餚可謂別有洞天敦請蘇滬名妹殷勤招待更覺別有風趣
電話二二一四三九號　A25

樂園飯店
本社專辦維新筵席　改良和菜　各省佳餚　零折碗菜　隨意便酌　早晨細點　應有盡有　蘇滬秀妹　隨堂招待　如蒙惠顧　竭誠歡迎
地址　朱雀路一百另三號　A412

遠光飯店
專辦　高尚筵席　宴會便酌　殷勤招待　改良和菜　無不咸宜　賜顧諸公　早茶細點　妙齡名妹　一定滿意
地址　維新路中山路口　A29

新開　吳宮飯店
各界旅客注意　房間優美　佈置新穎　附設浴室　禮貌週到　器具摩登　花園別緻　清潔衛生　開幕伊始　綢堂富麗　空氣新鮮　茶房訓練　定價低廉
地址羣園街四號　A260

大東酒樓
高尚酒席　隨意小酌　應時佳餚　零折碗菜　早茶細點　早晨茶資奉送
特聘請新到蘇滬妙齡名妹專招待服務慇勤承蒙賜顧特此歡迎
地址　夫子廟貢院東街　A102

大羅天菜社
本社特色　喜慶經濟　早晨麵點　房間清潔　如蒙惠顧　高尚筵席　隨意便酌　價格低廉　女子招待　特別歡迎
地址　石鼓路明瓦廊口　A26

新開　好好樓酒菜社
定辦專製　高尚筵席　維揚細點　特別和菜　京江餚蹄　隨意便酌　各色乾絲　新增野鴨　冬筍　飽餃
如蒙賜顧　竭誠歡迎
地址　貢院東街三十七號　A357

大陸西餐館
由九月一日起　早茶一元　午餐一元七角五分　晚餐二元
本館專辦代售德國　歐美大菜　香腸火腿　罐頭食品　房屋清雅　宴會一應俱全　外會定期不誤
地址中山路華僑路口　電話二一七〇九三號　A25

太平洋酒菜館
地址　夫子廟貢院東街　電話二一七四八
本號照常營業　津川名菜　女子招待　空氣流通　各種筵席　房間清潔　如蒙惠顧　咖啡部　彈子房　隨意便酌　坐位寬暢　特別歡迎　A21

福昌飯店營業市價
自十月一日實行以新鈔日票爲單位
早茶　日金一角　法幣一元二角五分
午餐　日金二角　法幣二元五角
晚餐　日金二角五十錢　法幣三元
南京中山東路五十七號　電話二二五七七號　A275

豫豐泰協記酒菜社
地址　新姚家巷廿九號　電話二三〇六一號
本社開幕以來辱承各界指導至深感謝現電話業已裝置就緒號碼爲二三〇六一號如蒙惠顧包君樂意　A133